Svenska Afghanhundklubbens medlemstidning

Afghaner

2013

Årets utställningshund: Al-Nacira Bint Roula Von Haussman

Årets Lure Coursing Afghan: Mandinah Irresistible Whisper

Ordförande har ordet

Dags för mitt första ”ordföranden har ordet” text och jag fylls av prestationsångest. Jag har aldrig tyckt om att skriva texter men jag får göra mitt bästa, så gott jag kan precis som med uppgiften som ordföranden. Ett år som SvAs ordförande har gått och med hjälp av fantastiska styrelsemedlemmar och några andra hjälpsamma föreningsmänniskor tycker jag att det gått riktigt bra.

Till att börja med vill vi alla i styrelsen be om ursäkt för denna försenade tidning. När tidningen var klar att gå i tryck drabbades vi av datorkrash och allt var förlorat. Vi fick börja om och beslutade att be om hjälp från Marie Palmkvist som gör SALUKIBLADET då vi ville att detta nummer skulle komma till er medlemmar så fort som möjligt. Tidningsredaktionen har väldigt länge varit kraftigt underbemannad och detta har gjort att vi tyvärr inte kunnat leverera er tidningarna på önskad tid. Vi jobbar vidare med lösningar på detta och tar gärna emot ideér och synpunkter. Vi alla vill ju ha en fin tidning med bra innehåll och fina annonser och det finns säkert många av er som har ideér eller förslag på hur vi ska lyckas.

Vi har under året 2013 genomfört våra 3 rasspecialer. Vi bytte utställningsplats på vår 2013 års officiella utställning den tidigare Tånga Hed specialen till Borås samma helg som SKK och detta innebar mycket höga anmälningssiffror på denna special. Trots dessa höga anmälningssiffror går utställningen och de övriga 2 rasspecialerna med minus så efter diskussion i styrelsen har vi beslutat att under 2014 kommer SvA att anordna 2 st rasspecialer. 2014 års officiella rasspecial genomförs i samband med EURO SIGHTHOUND i Ljungbyhed sista helgen i maj och jag hoppas att det är många som kommer att kunna delta eller besöka detta evenemang. Tipsar om grillkvällen som ska äga rum på fredagkvällen, om ni inte redan anmält glöm inte att anmäla till den. Sen har vi den inofficiella rasspecialen i samband med vinthundshelgen i Tammsvik och vi hoppas på många deltagare och att vi kommer kunna göra om förra årets succe med gemensam middag och underhållning på lördagkvällen men med ännu fler deltagande medlemmar.

Sva anordnade under 2013 en mycket omtyckt föreläsning med Moa Persson i anatomi och bedömningsteknik och Lotte Jörgensen (kennel Boxadan) som föreläste i olika typer av afghanhunden.

Vi har under året påbörjat det STORA arbetet med att uppdatera RAS. Jag hoppas att ni alla tar er lite tid och hjälper klubben med detta arbete genom att fylla i HÄLSOENKÄTEN som skickas med i detta utskick.

Vi alla vet ju att afghaner är det absolut bästa man kan förgylla sitt liv med och under 2013 visade några afghaner med sina duktiga ägare att afghanerna kan visa framtassarna även i sporter som agility och freestyle. Detta inspirerade klubben till att till ett mycket reducerat kurspris anordna en träningshelg med diplomerade hundinstruktören Helena Eriksson. På grund av sjukdom sköts denna helg upp men kunde till deltagarnas glädje genomföras i februari 2014 istället. En mycket inspirerande och värdefull kurs och vi hoppas på en fortsättning och nya kurstillfällen.

Det absolut viktigaste vi i styrelsen kan få från er medlemmar är RIS och ROS, vad är bra och vad kan vi bli bättre på? Vad vill ni ha för aktiviteter och vad är viktigt att vi satsar på inom vår fantastiska ras?

Jag vill tacka de styrelsemedlemmar som efter årsmötet i år lämnade styrelsen. Stort tack till erat jobb Camilla Fritz och Hanna Franck. Jag hoppas att ni alla uppskattar det jobb vi lägger ner. Att ni precis som jag hade ett fantastiskt bra 2013 och önskar er ett lika härligt 2014.

Sofia Lindh

Styrelsen 2014

Ordförande
Sofia Lindh
Tel 0709-570185
ordforande [at] svenskaafghanhundklubben.se

Vice ordförande
Christina Gustavsson
Tel 0435-25036
vice_ordforande [at] svenskaafghanhundklubben.se

Kassör
Yvette Charlesdotter
Tel 070-754 37 70, 08-771 02 42
kassor [at] svenskaafghanhundklubben.se

Sekreterare
Kerstin Sjöstrand
Tel 0435-53665
sekreterare [at] svenskaafghanhundklubben.se

Ledamot
Helmer Önell
Tel 08-647 24 71, 070-539 59 12
helmer.onell [at] svenskaafghanhundklubben.se

Ledamot
Anette Lindblom
Tel 0512-51540, 070-4680844
anette.lindblom [at] svenskaafghanhundklubben.se

Ledamot och redaktör för tidningen
Helena Wiström
Tel 070-8501682
helena.wistrom [at] svenskaafghanhundklubben.se

Ledamot
Maria Nassipour
Tel 0370-191 23, 0738-19 12 35
maria.nassipour [at] svenskaafghanhundklubben.se

Ledamot
Maud Fast
Tel 072-7002969
maud.fast [at] svenskaafghanhundklubben.se

Presentation av styrelsen

Sofia Lindh, Ordförande

Sofia Lindh heter jag, går under kennelnamnet Vindaloo.

Jag har haft afghanhundar sedan 1991 & har idag 4 härliga afghaner i mitt hem.

Jobbat med hundträning, rehab & trim under många år, jobbar nu som skadereglerare smådjur på Agria.

Sitter även med i Vinthundsklubbens styrelse samt Prov Kommiten Lure Coursing och är Lure Coursing domare.

Inom klubbens verksamhet försöker jag dra mitt strå till stacken genom att hjälpa till med Tammsvikutställningen, RAS & lite annat smått & gott.

Foto Helena Wiström

Christina Gustafsson, Vice ordförande

Christina Gustafsson heter jag och är vice ordförande i Svenska afghanhundklubben. Jag är innehavare av kennel Mandinah och bosatt i Kvidinge i Skåne. Min första afghan flyttade in i hemmet 1982 och jag har varit aktiv i styrelsen under många år. Jag bor tillsammans med mina sex hundar, Tippi 10 år, Martin och Estelle 7 år, Gabrielle 5 år och Ponthus och Marielle 2 år, alla från min egen uppfödning.

Jag jobbar inom vården som undersköterska och har gjort det i 30 år. Hundarna och mina två söner Robin och Mikael är mitt liv och tar upp all tid. Den lilla tid som blir över ägnar jag åt valpköpare och aktiviteter kring hundarna. Mina hundar tävlar i utställningsringen men har också visat framfötterna på LC banan.

Jag ser fram emot ett nytt år med nya tag i styrelsen, det är alltid lika kul att arbeta i föreningar. En del nya ansikten har tillkommit och det ska bli spännande att se vad det nya året bär med sig.

Kerstin Sjöstrand, Sekreterare

Jag heter Kerstin och är nu inne på mitt 3.e år i SvA-styrelsen.

Bor i Skåne ”ute på landet”.
Jag har två afghantikar Acira och Gulli.

Min första afghan skaffade jag 2009 men jag har sedan tonåren drömt om att få leva med en. Det tog ”bara” 30 år.

Båda mina tjejer har LC-licens och Gulli är dessutom aktiv inom utställning.

Presentation av styrelsen

Yvette Charlesdotter, Kassör

Mitt namn är Yvette Charlesdotter och jag är bosatt i Skogås som ligger en mil söder om Stockholm. Jag har alltid varit en inbiten föreningsmänniska och är klubbens kassör sedan ett år tillbaka. Tidigare var jag under många år kassör hos VKLC Bråviken.

Ett stort intresse är lure coursing och jag är också klubbens poängräknare i LC.

Min första afghanhund kom till vår familj redan år 1976 och sedan dess har flera underbara personligheter passerat förbi. Idag består flocken av Chicory (afghanhund), Ashrah (sloughi) och Neo (galgo español).

Jag ser fram mot ett nytt verksamhetsår med nya och spännande uppdrag för Afghanhundklubben tillsammans med våra härliga hundar.

Helmer Önell, Ledamot

Jag bor i Stockholm med min man Misi, min son Jesper och två Afghankillar, Tristan 3 år och Falcon 1 år.

Jag är ny i rasen men har ett förflutet inom Amerikansk cocker spaniel och var mycket aktiv under 80-talet.

Efter dryga 20 års uppehåll bestämde vi oss för att skaffa hund igen och valet var inte så svårt eftersom Afghan är en ras jag alltid beundrat när den svävar fram med sina fjädrande steg.

Jag ser fram emot arbeta i styrelsen för klubbens utveckling och alla vi medlemmars gemensamma intresse i den härliga Afghanhunden.

Härligt vara tillbaka i hundvärlden med världens bästa ras!

Helena Wiström, Ledamot

Helena är mitt namn, jag är 22 år gammal och är afghanägare sedan drygt ett år tillbaka.

Min ögonsten och bästa vän heter Seger, en afghantik på ungefär ett år. Tillsammans hittar vi på massa skoj och njuter av varandras sällskap.

Inom klubben är jag lite allt i allo - hjälper till vid utställningar och jobbar mycket med medier.

Jag är även ansvarig över tidningen men fick i år hjälp av Marie Palmqvist, Salukibladets skapare, som jag tackar allra ödmjukast för att hon ställde upp.

Presentation av styrelsen

Anette Lindblom, Ledamot

Dom flesta vet säkert vem jag är, jag har levt med afghan nästan hela mitt liv. Mina föräldrars första afghan var född 1964 och kom från Kennel Sultan.
Mina föräldrar var också med att starta Afghanföreningen i Göteborg på 70-talet tillsammans med Helga Ljungberg. Jag köpte min första egna tik 1977. Det sista 30 åren har jag haft hundar från El Khyria. Min mest kända var Werner (Multi ch El Khyrias Zon of the Master).

Kenneth var min sista och från Åge Gjetnes. Han dog i april -13. Jag har alltid haft ett stort intresse i rasen, men på mitt köksgolv springer det nu för tiden tre små chihuahuapojkar. Jag har varit engagerad i afghanklubben i över 40 år. Jag har också varit ordförande i Svenska vinthundklubben västra avd under många år.

Mitt hjärta kommer alltid att vara afghanen trogen!

Maria Nassirpour, Ledamot

Mitt namn Maria Nassirpour, ledamot och ny i styrelsen.

Är en matte till två vinthundar. Min afghanhund Neo fick jag hem för ca 6 år sedan, bland det bästa som har hänt mig. Lever mitt i småland och har nära till naturen.

Tycker att det är viktigt att dela med sig av kunskaper när det gäller afghanhunden, svårt när man som jag inte bor nära andra afghanhundsägare att få information och naturliga möten med andra likasinnade.

Tycker det är viktigt med utveckling och nytänkande och att informationsflödet fungerar. Men framförallt att det ska vara kul att vara afghanhundsägare.

Maud Fast, Ledamot

Hej jag är Maud Fast och sedan tre år bosatt i Stockholm.

Det här är min andra period som styrelsemedlem i Afghanhundklubben, där jag främst arbetat med RAS uppdateringen och utställningar.

Jag är också sekreterare och styrelsemedlem i den finska afghanhundsklubben.

Jag fick min första afghan 1979, och har nu tre hanhundar.

Med mina hundar har jag deltagit i utställningar och lure coursing, samt även rundbanekapplöpning.

Innehåll

2 Ordförande har ordet / Styrelsen 2014
3-5 Presentation av styrelsen
6 Innehåll / Annonsörer
7 Information
8 PM Tammsvik 2014
9 Domarpresentation Tammsvik 2014
10-11 RAS - Statistik
11 Registrerade hundar 2013
12 **Föreläsning Anatomi & Utseende**
13 **Paradontit**
14-16 **Hundarna i boxarna**
17 **Reseberättelse från Norge**
18-21 Championannonser
22-23 **Att vara afghanägare för första gången**

24 Utställningar 2014
25 LC prov 2014

26 **Domarkommentar Ljungbyhed 2013**
27-31 **Domarkommentar Tammsvik 2013**
32-33 Bildcollage Tammsvik 2013

34-35 **Afghanen som ingen ville ha**

Årslistor

36-37 Årslistor - Bästa tik 2013
38 **Några ord om - Årets tik**
39 **Några ord om - Årets hane**
40-41 Årslistor - Bästa hane 2013
42 **Några ord om - Årets unghund**
43 **Några ord om - Årets veteran**
44 Årslistor - Bästa Unghund/Veteran/Uppfödare 2013
45 **Några ord om - Årets uppfödare**
46 Årslistor - Avelshane/Avelstik 2013
47 Årslistor - Bästa LC Hund 2013
48-52 Årslistor - Bästa LC hund bilder 2013
52 Årslistor - Bästa LC tik & bästa LC hane
53 **Några ord om - Årets LC hund**
54 Årets afghanhund 2013
55 Årets lure coursinghund 2013

Resultat

67-81 Utställningsresultat 2013
82-83 LC resultat 2013
84-85 Agility, rallylydnad & freestyle resultat 2013

86-91 El Khyria - ett bildcollage

Foto omslag
Sven Westerblad & Kristy Bello Herrera

DESIGN & LAYOUT MARIE PALMQVIST & HELENA WISTRÖM

Annonsörer

56-57 Kennel Orientalwind's
58 Yvette Charlesdotter
59 Maud Fast
60-61 Kennel New Fashion
62-63 Kennel Leejoy
64 Susanne Håkansson
65 Elisabet Levén
66 Sveland
92 City Pet

Det kom ett kort...

Dear Kerstin - members of the Svenska afghanhundsklubben, just a short note to say "tack så mycket" for having me judge your lovely dogs.

Although the weather left much to be desired, the dogs satisfied in every way. Sweden has some of the most beautiful afghans in the world!

They were a joy to judge. Again, thank you for having me, for wonderful good sportmanship + for fabulous dogs.

Joan Goldstein

Domare vid SvA:s officiella utställning 29 maj 2013 i Borås

Information

Svenska Afghanhundklubben är rasklubben för afghanhundar i Sverige. SvA har som målsättning att öka kunskapen om och intresset för afghanhunden som ras, att stödja och hjälpa nyblivna och blivande afghanhundsägare samt att främja en sund avel av afghanhunden.

Som medlem i Svenska Afghanhundklubben har du rätt att delta på SvA:s utställningar.

Du är dessutom välkommen att delta i de andra aktiviteter som klubben anordnar, t.ex. handlerträning, pälsvårdsträffar, afghanträffar, tipspromenader, filmkvällar m.fl.

Du får som medlem även vår årsbok Afghaner.

Bli medlem

Om du vill bli medlem i Svenska Afghanhundklubben så behöver du bara betala in rätt medlemsavgift och ange ditt namn och din adress. Du kan också kontakta styrelsen, så hjälper de dig att bli medlem.

Om du är nybliven afghanägare, fråga din uppfödare om valpgåvomedlemskap.

Medlemsavgifter 2014

Fullbetalande medlem:	250:-
Valpgåvomedlemskap:	75:-
Familjemedlemskap:	25:-
Utländska medlemmar:	300:-
Valpgåvomedlemskap utland:	100:-

Betalningar
Plusgiro 62 71 09-2
IBAN SE68 9500 0099 6042 0627 1092
BIC NDEASESS

Medlemstidning - Årsbok

Annonspriser medlemmar

Helsida färg	500:-
Helsida svart/vitt	300:-
Dubbelsida färg	700:-
Dubbelsida svart/vitt	500:-
Championannons	60:-

Veteranannons och små uppfödarannonser, typ visitkort, är gratis.

Annonspriser icke medlemmar

Helsida färg	600:-
Helsida svart/vitt	400:-
Dubbelsida färg	800:-
Dubbelsida svart/vitt	600:-

Betalningar
Plusgiro 62 71 09-2
IBAN SE68 9500 0099 6042 0627 1092
BIC NDEASESS

PM Tammsvik 2014

Svenska Afghanhundklubben inbjuder till inofficiell utställning söndagen den 27 juli 2014

PLATS
Tammsvik

DOMARE
Annika Wirman-Fargerlund, Finland, kennel Pramya *(Vi reserverar oss för domarändring.)*

KLASSER & AVGIFTER

Valpklass 4-6 månader	160:-
Valpklass 6-9 månader	160:-
Juniorklass 9-15 månader	230:-
Unghundsklass 15-24 månader	230:-
Bruksklass > 15 månader	230:-
Öppenklass > 15 månader	230:-
Championklass	210:-
Veteranklass 8-10 år	160:-
Veteranklass > 10 år	gratis
Klass för nerklippta afghaner	100:-

Hjärtligt Välkomna

ANMÄLAN
Onlineanmälan på www.svvk.se

Anmälan är mottagen först när ni erhållit bekräftelse i retur, i annat fall är anmälan inte inkommen. Samtliga uppgifter om hund och ägare ska vara ifyllda i anmälan. Anmälan är bindande. För sent inkommen anmälan och/eller anmälningsavgift returneras. Telefonanmälningar mottages ej, men vi hjälper dig gärna om du är osäker.

Det går även att skicka anmälan via post till
Gunnel Tjäder, Skäcklingevägen 183, 147 55 Tumba

ANMÄLNINGSAVGIFT
sätts in samtidigt med anmälan på plusgiro 627109-2
Hundens nam och registreringsnummer ska anges vid betalning. Utländska utställare betalar in på IBAN: SE 68 9500 0099 6042 0627 1092, BIC: NDEASESS

KRAV FÖR DELTAGANDE
Vaccination enligt SKK:s championat- och utställningsbestämmelser. För att delta i utställningen krävs medlemskap i SvA. Detta gäller inte valpklasserna. För utlandsregistrerade hundar inskickas också kopia på orginalstamtavlan.

INFORMATION
Sofia Lindh, tel 0709-57 01 85 eller sofialindh66@hotmail.com

Sista anmälnings- och betalningsdag 3 juli 2014

Domarpresentation

Tammsvik 2014 - Annika Wirman-Fagerlund

I'm Annika Wirman-Fagerlund, I'm 40 years young and I'm married with 2 children, 15-year-old Oscar and 10-year-old Olivia. We live in a big old house close to Turku in southern Finland with our 4 afghan hounds and our cat Osmo. I work as an account manager for a company that sells text messaging services to other companies.

My mother bought our first dog when I was 10-years old. It was a dalmatian male, who tried to bite the judge at his first show. Nevertheless, we were bitten by the dogshowbug and for the next 10 years we attended dog shows almost every weekend in Finland and also in Sweden, Norway and Denmark. The dalmatian male was never shown again, but my mother bought us a dalmatian bitch, who became an international champion, and then next an old english sheep dog, a maltese, a standard poodle, a löwchen and an irish setter. At one time we had 10 dogs, all of course living with us as normal household pets.

I competed in junior handling and also showed most of our dogs myself. We were very fortunate to have such succesful dogs, they all became champions and at almost every show at least one of them won the breed. We had BIS-and group-winners and I remember one show, where our dogs won so many different things, that we hardly fit in the car with all the trophies. My mother bred maltese and we went on show and breeding trips to the rest of the Scandinavia, the Netherlans and Germany.

When I met my husband in 1992 and moved to live with him, I decided never to have dogs again. Well that decision was not to last, since in early 1994 we bought our first afghan. We had already got an irish setter male from Australia, but when my husband saw an afghan at a show, he wanted one. I had always admired afghans at shows, but my mother was told, that afghans and small dogs can't be kept together. That of course wasn't true and also my mother bought an afghan later.

We were very lucky to have Multi Ch WW-98 Choice Ain't A Loser as our first glimpse of the breed. She was a wonderful dog, not just to show, but at home also. Since her there was really no question of the breed we wanted to live with.

I bred my first litter in 1998, but I gave it under Choice-prefix, since our son had just been born and I thought I wouldn't have the time to breed. But then of course I changed my mind, got my own prefix and bred my first own litter in 2001. I also bought a horse the same year and when our daughter was born couple of years later, we didn't have time to attend dog shows for almost five years.

In 2008 the second Pramya-litter was born and it started a new era in our lives. Since then we've bred two more litters and we've also been showing our dogs quite often. Thankfully my husband Jan helps with the dogs a lot and also shows them if necessary.

I'm deeply honored to be asked to judge at the prestigious Tammsvik show. I've showed my dogs there few times, but I have never dreamed of judging there. I'm really looking forward to it and hope the day will be enjoyable not only for me but also everybody attending.

*

RAS - Rasspecifika avelsstrategier

De rasspecifika avelsstrategierna (RAS) är handlingsplaner för aveln inom en specifik ras. De beskriver både problem och starka sidor som kan finnas inom rasen och rymmer de avelsrekommendationer som rasklubbens medlemmar kommit överens om.

Svenska Kennelklubben arbetar tillsammans med specialklubbarna och rasklubbarna för att ta fram strategier för aveln inom vissa raser. Målet är att de hundar som föds upp ska vara friska och funktionella ur alla aspekter. Arbetet med RAS utgår från en beskrivning av nuläget och problemen som finns hos rasen i dag. Hänsyn tas bland annat till hundarnas hälsa, mentalitet och exteriör. Strategin beskriver också vilka målsättningar som finns, hur målen ska nås och när. Både uppfödare och hanhundsägare bör sätta sig in i den avelsstrategi som gäller för rasen.

Den rasspecifika avelsstrategin för afghanhund godkändes år 2010, och skall därmed revideras år 2015. Arbetet med revidering har inletts med en genomgång av den avels- och hälasostatistik som RAS omfattar och insamlande av försäkringsstatistik. Det mest omfattande arbetet för år 2014 kommer att vara genomförandet av en hälsoenkät, samt sammanställning av resultaten av enkäten. Resultatet av hälsoenkäten skall tillsammans med försäkringsstatistiken ge oss en bild av huruvida det skett förändringar i afghanhundens hälsotillstånd. Jämfört med situationen för fem år sedan har vi i år erhållit försäkringsstatistik från fem försäkringsbolag, endast ett bolag har nekat statistik med hänvisning till att de har så få afghaner försäkrade. Detta betyder att vi får en mycket mer omfattande bild av vilka skador och sjukdomar försäkringsbolagen betalt ut ersättningar för än tidigare. Det viktigaste underlaget för uppföljningen av afghanhundens hälsostatus är dock hälsoenkäten. Hälsoenkäten besvaras anonymt, och svaren behandlas konfidentiellt.

I detta nummer av Afghanhundsklubbens tidning publicerar vi statistik över registreringar, inavelsgrad samt hälsoundersökningar. Meningen är att den statistik fortlöpande varje år skall i uppdaterad form publiceras, för att alla av vår ras intresserade på ett lätt sätt skall få en överblick över utvecklingen inom rasen. Målet är också att en årlig utvärdering över vad som skett inom området RAS skall publiceras.

Under 2013 försökte SvA få till stånd en gemensam BPH testdag, som ett led i strävan att få en bättre bild av afghanhundens mentala status. Tyvärr visade det sig att det inte gick att genomföra det som en gemensam koordinerad dag, utan att den enskilda hundägaren måste boka datum. På hösten ordnade SvA en föreläsningsdag kring anatomi, Moa Persson föreläste om grundläggande anatonomi, och Lotte Jörgensen, kennel Boxadan, visade bilder av sin syn på hur en anatonomiskt korrekt afghan skall se, samt föreläste om hur afghanens utseende förändrat sig genom åren.

Antal registrerade afghanhundar 2005-2013

Antal reg/år	2005	2006	2007	2008	2009	2010	2011	2012	2013
Tikar (imp)	49 (4)	41 (5)	79 (6)	50 (8)	59 (6)	37 (7)	55 (2)	25 (4)	29 (5)
Hanar (imp)	51 (7)	43 (4)	65 (3)	80 (5)	42 (1)	32 (7)	57 (2)	31 (6)	33 (2)
Totalt	100 (11)	84 (9)	144 (9)	130 (13)	101 (7)	69 (14)	112 (4)	56 (10)	62 (7)

Inavelsgrad i medeltal räknad över 5 generationer

	2005	2006	2007	2008	2009	2010	2011	2012	2013
	2,30%	2,00%	4,40%	2,40%	1,60%	3,20%	3,20%	5,40%	2,40%

Höftledsdysplasiröntgade afghanhundar 2005-2013

	2005	2006	2007	2008	2009	2010	2011	2012	2013
Antal födda	87	85	120	110	104	73	84	46	55
Snittålder månad	24	48	24	56	34		24	18	
HD grad A	2	1	4		3		3		
HD grad B				2	1		2	1	
HD grad C							1		
HD grad D					1				
HD grad E									
Totalt	2	1	4	2	5	0	6	1	0

Armbågsledsröntgade afghanhundar 2005-2013

	2005	2006	2007	2008	2009	2010	2011	2012	2013
Antal födda	87	85	120	110	104	73	84	46	55
Snittålder månad	24	48	22	52	40		22		
ED ua (0)	2	1	1	1	3		4		
ED ua 1			1						
ED ua 2					1				
ED ua 3									
Totalt	2	1	2	1	4	0	4	0	0

Ögonspeglade afghanhundar 2005-2013

	2005	2006	2007	2008	2009	2010	2011	2012	2013
Antal födda	87	85	120	110	104	73	84	46	55
Ögon ua	10	10	9	10	10	2	8		
Vitreus prolaps	1		1						
PPM iris iris lineär			1						
Katarakt									1
-partiell ekvatoriell									
Iris-hypolapsi				1					
Totalt	11	10	11	11	10	2	8	0	1

Registrerade valpkullar 2013

Jangel's
E. Mahali Rustic Ringmaster
U. Jangel's Hell Of A Dream
Födda: 2013-02-10, 3+1
Jangel's Eye For An Eye (Hane)
Jangel's Eye Catching (Hane)
Jangel's Hawk Eye (Hane)
Jangel's Eye Candy (Tik)

Kingsleah
E. Kingsleah Blue Star
U. Kingsleah Star Of Asia
Födda: 2013-02-27, 4+3
Kingsleah My Kind Of Blue (Hane)
Kingsleah Above All Stars (Hane)
Kingsleah My Super Ego (Hane)
Kingsleah Always On My Mind (Hane)
Kingsleah My Story (Tik)
Kingsleah My Sphinx (Tik)
Kingsleah My Oh My (Tik)

Kingsleah
E. Star't Cutting Trax Of Jhanzi
U. Kingsleah Crazy Horse
Födda: 2013-05-11, 2+2
Kingsleah Muraco (Hane)
Kingsleah Wynono (Hane)
Kingsleah Sara (Tik)
Kingsleah Satinka (Tik)

Jangel's
E. Jangel's Cadiblack
U. Jangel's Paradise Will Wait
Födda: 2013-05-17
Jangel's To Hot To Handle (Hane)
Jangel's Hot in black (Tik)
Jangel's Some Like It Hot (Tik)

Vindaloo
E. Xciting Rattle N'Hum
U. Elisa Du Menuel Galopin
Födda: 2013-06-04, 3+4
Vindaloo Feel U (Hane)
Vindaloo Super U (Hane)
Vindaloo Told U (Hane)
Vindaloo See U (Tik)
Vindaloo Magic U (Tik)
Vindaloo Love U (Tik)
Vindaloo For U (Tik)

Moorflower's
E. Jangel's Sound Of A Drum
U. Moorflower's Vento Di Primavera
Födda: 2013-07-08, 5+2
Moorflower's Blue Moon (Hane)
Moorflower's Moondancer (Hane)
Moorflower's Moonwalker (Hane)
Moorflower's Man in The Moon (Hane)
Moorflower's Moonlight (Hane)
Moorflower's Moondust (Tik)
Moorflower's Moonshadow (Tik)

Alphaville's
E. Xciting Rattle N'Hum
U. Alphaville's Simply Irresistible
Födda: 2013-10-21, 6+4
Alphaville's Fee Fie Foe Fum (Hane)
Alphaville's Fifty Shades Of Grey (Hane)
Alphaville's Flash Cash And Thunder (Hane)
Alphaville's Fits Ya Good (Hane)
Alphaville's Flip Ya Flip (Hane)
Alphaville's Flash Forward (Hane)
Alphaville's First Things First (Tik)
Alphaville's Fingers Lickin' Good (Tik)
Alphaville's Floozie In The Jacuzzi (Tik)
Alphaville's Femme Fatal (Tik)

Importer
Eyes Gazing You Talkin' To Me (Hane) 2013-02-04
Invite D'honneur De Hillsbury (Hane) 2013-06-29
Nightwind Unique Queen For Khaos (Tik) 2013-06-21
Thuja Dress To Impress (Tik) 2013-02-11
Wish Upon A Star (Tik) 2013-06-10

*

Anatomi och utseende

Text Maud Fast
Foto Ulf Jörgensen

Föreläsningsdag med Moa och Lotte

Den 23 november 2013 anordnade och bekostade Svenska Afghanhundklubben en föreläsningsdag med Moa Persson och Lotte Jörgensen för sina medlemmar. En skara intresserade medlemmar slöt upp för en inspirerande dag i afghanhundens tecken.

Moa Persson, kennel Rossmix, är som hon själv definierar det uppvuxen i en valplåda, och har hela sitt liv sysslat med hundar. Hon är utställningsdomare, uppfödare av labrador, golden retriver och mops, samt ivrig advokat för en korrekt anatomi.

Moa inledde sitt föredrag med att fråga sig varför vi ställer ut våra hundar. Den ursprungliga, och grundläggande orsaken skall ju vara en avelsbedömning, men idag känns det ofta som om det ändamålet hamnat i skymundan för tävlingsmomentet. Därefter gick hon igenom de egenskaper som krävs av en god exteriördomare, och konstaterade att det ingalunda räcker med att man har ett gott hundöga mera. Nej, det gäller att ha ett gott självförtroende och en hård hud, och kunna stå ut med konstant kritik från utställarna, oberoende av hur du dömer. Hon sade att det ofta känns som om folk talar om domare istället för till domaren, vilket gör att domaren ofta står rätt ensam.

Anatomidelen av sitt föredrag började Moa med att jämföra hundens anatomi med en galge. Galgar kommer i många olika former och kvalitéer, och är det som bär upp ett plagg. Hänger du en Armanikostym på en galge från tvättinrättningen kommer kostymen aldrig till sin rätta. När det kommer till hundar är det samma sak. Pälsen må vara hur fin och välskött som helst, men för att det skall bli en helhet som hänger ihop måste även galgen, dvs skelettet, vara korrekt. Moa poängterade också vikten av att ta i hunden, utan rädsla för att lite stöka till i pälsen. Om man inte känner efter, så får man inte en korrekt helhetsbild av hundens byggnad.

Efter de allmänna tankarna kring anatomi gick Moa igenom hundens byggnad från nosspets till svans. Hon poängterade speciellt vikten av ett korrekt byggt framställ. Då hundens framdel skall bära ¾ av hundens vikt är det oerhört viktigt för hundens funktionalitet att den har ett korrekt framställ. Detta innebär att skuldran inte får vara brant, men inte heller överarmen, skuldran och överarmen ska vara av samma längd. En hund med en brant skuldra och/eller en brant överarm, dvs med väldigt öppna frontvinklar, får ohjälpligt ett kort steg. Vinkeln mellan en tänkt vågrät linje och skuldran skall vara 45-60°, mellan skuldran och överarmen 100-120° och mellan överarm och underarm ca 130°. Dessa vinklar ger en maximal steglängd och energisnåla rörelser. För bakstället önskar Moa följande vinklar: ca 30° mellan kors och den tänkta vågräta linjen, 90-110° mellan kors och lårben, och till sist, 125-135 mellan lårben och underben. Ett korrekt bakställ orsakar inte förslitningar i lederna, och anstränger inte muskulaturen i onödan. Bra kondition och en bra handler kan i viss mån kompensera en brist, men i det långa loppet är en hund precis så bra som den svagaste länken.

Efter paus för mat och fika fortsatte Lotte Jörgensen, kennel Boxadan, med sin betraktelse av afghanens förändring genom åren, afghanen nu och då. Med hjälp av bilder och film visade Lotte hur hon tycker att en korrekt byggd afghan skall se ut. Hon poängterade vikten av bredd mellan höftbensknölarna för att få tillräckligt brett bakställ, samt att man inte skall bekymra sig över hashöjden före unghunden ”landat” i sin kropp efter 15-16 månader. Gällande avel gav hon rådet att alltid ha rastypen för ögonen då man tänker på kommande kombinationer. Lotte avslutade sin genomgång med att visa bilder av kända afghaner som tilltalade hennes öga från åttio- och nittiotalet. Jag undrar om det var så för andra, men i alla fall i mitt hjärta knep det lite till att se de bilder av dessa vackra storheter från förr, och, konstatera hur mycket afghanen i dag skiljer sig från dem. Allting var inte bättre förr, men många strukturellt goda drag har vi förlorat under åren.

Efter föredraget fördes en livlig diskussion, bland annat gällande rasstandardens färggodkännande. Enligt standarden är ju alla färger tillåtna, vilket kan sätta en domare i en svår situation, då det börjat dyka upp afghaner med väldigt otypiska färger, t ex skarpa svart vita teckningar a la borde collie.
Borde en förändring av rasstandarden ske på denna punkt?

*

Paradontit

Inskickad av Sofia Lindh

Då två av mina hundar drabbats av denna sjukdom utan några för mig synliga symtom vill jag med hjälp av veterinär Hedvig Armerens råd belysa hur viktigt det är med daglig tandvård.

Paradontit är en vanlig tandsjukdom hos både djur och människor. Tecken på paradontit är ett rött och lättblödande tandkött, dålig lukt från munnen och i allvarliga fall tandlossning.

Paradontit uppstår när cellerna i tandköttet överreagerar på bakterierna i placken som sitter på tanden. Cellerna i tandköttet frisätter då ämnen som skall döda bakterierna. Tyvärr skadar dessa ämnen även vävnaden som håller fast tanden i tandbenet. Då uppstår fickor runt tanden, bakterier kryper längre och längre ned. Till slut är bakterierna ända nere vid rotspetsen vilket antingen leder till en rotspetsböld eller till att tanden lossnar. Rotspetsbölder är ofta mycket smärtsamma för hunden. Smärtan brukar visa sig genom att hunden blir dämpad och håglös. De flesta hundar med tandvärk fortsätter dock att äta och ibland även att tugga på ben.

Behandlingen vid paradontit går ut på att hålla nivån av bakterier på tanden så låg som möjligt. Till att börja med görs tänderna och framför allt tandfickorna rena med ultraljud i narkos. Då mäts även djupet på tandfickorna, grad av tandköttsinflammation och förlust av tandben mellan tandrötterna. Dessa mätningar sparas i journalen, så att vi vid återbesök kan se om ni lyckats bromsa sjukdomen eller om den fortskrider trots hemtandvården. Därefter måste tänderna borstas hemma varje dag. De flesta hundar och vissa katter kan vänja sig vid tandborstning. Vid hemgång efter ultarljudsrengöringen visar sköterskan hur ni ska borsta tänderna. Om det är omöjligt att borsta tänderna får man en viss effekt genom daglig sköljning av munnen med tandvårdsmedel dom innehåller klorhexidin (t. ex. Hexarinse). Varken Plaque off eller tandstensfoder har någon nämnvärd effekt vid behandling av paradontit. Tänder med djupa tandfickor är omöjliga att hålla rena genom tandborstning och sköljning. För att bromsa sjukdomen och skydda närliggande tänder måste dessa tänder dras ut.

Det finns inget samband mellan tandsten och paradontit. Vissa djur har mycket tandsten men ett friskt tandkött andra kan ha allvarlig tandlossning utan tandsten. Tandstenen gör dock att plack lättare fäster vid tanden och att det blir svårare att rengöra tanden genom borstning.

Vid paradontit frisätts bakterier från tandfickorna i blodet varje gång djuret tuggar. Djuret får en återkommande, övergående blodförgiftning. Många studier på människa visar att bakterierna i blodet ökar risken för hjärt, lever-och njurproblem. Det finns ett fåtal studier på hund som visar ett liknande samband hos hund och troligtvis gäller detsamma för katt.

Paradontit är inte en kosmetisk sjukdom som bara gör att djuret luktar illa i munnen, det är en ibland smärtsam sjukdom som leder till tandlossning. Paradontit ökar dessutom risken för att ditt djur ska utveckla andra allvarliga sjukdomar.

Sjukdomen kan stoppas. Behandlingen är som ovan beskrivits rengöring av tänder och tandfickor i narkos följt av daglig hemtandvård samt i vissa fall utdragning av allvarligt drabbade tänder.

Leg. Vet Hedvig Ameren

*

Hundarna i boxarna!

Text Maud Fast

Min familj flyttade i juli 2011 till Stockholm och högt på min prioritetslista stod att bekanta mig med det svenska hundkapplöpningssystemet.

Våra tre afghaner hade alla tävlat i hundkapp i Finland, och även om bara en av dem var hyggligt snabb, var det en sport alla tre njöt av. Två år senare hade jag inte ännu kommit iväg till banan, och utan goda vänners relativt omilda puff i ryggen vet jag inte hur lång tid det skulle ha tagit för mig att få ändan ur vagnen.

Finalstart i derby 2012, Hyvinge, Finland.
Från höger Ishnyara del Ghyryo, Yhazin Freelancer och Yhazin Finders Keepers.
Foto Terja Koivumäki.

För att göra det lite lättare för andra som känner sig sugna på kappen, och förhoppningsvis få många nya afghanentusiaster till denna trevliga sport, redogör jag här för hur vi närmat oss hundkappen, vad som är viktigt att tänka på inför träningar, och grunderna till hur man beter sig vid banan, oberoende om det gäller tävling eller träning.

Hundkapplöpning är mer reglerad än Lure Coursing, och i bakgrunden ligger den rädsla som i början av 2000-talet rådde för att hundhållningen skulle lida då spel med pengar infördes. Idag är det tio år sedan Svenska spel drog sig ur verksamheten, men reglerna till hundens skydd finns kvar, och det är inte alls till ondo. Det medför dock att det kan kännas byråkratiskt, svårt och jobbigt att närma sig hundkappen, något som jag med den här artikeln vill råda bot på.

Eftersom jag bor i Stockholm ligger Åkersbergas kapplöpningsbana närmast mig, och det är därför Stockholms Hundkapplöpningssällskap (SHS) och Svenska Hundkapplöpningssportens Centralförbund (SHCF) som har fått tackla mina många frågor gällande träningar, tävlingar och licenser. Mina hundar är ju alla licensierade, men frågan hur deras licenser skulle omvandlas till svenska licenser gick ända upp till högsta nivå inom SHCF innan jag fick ett konkret svar. Det är också SHCF som i sista hand beviljar tränarlicenser, även om själva utbildningen sker inom ramen för lokalsällskapets utbildningsverksamhet.

Den första träningen jag åkte på med mina hundar var så kallad Öppen Prova-på-/Unghundsträning. Det är där som de blivande kapphundarna skolas in på banan, inför sin kommande uppgift att lära sig starta ur box, springa i kurvorna och jaga trasan. Det kändes lite knasigt, då de ju är garvade i gamet, men visade sig vara den perfekta inkörsporten. SHS ordnar dessa öppna prova-på-träningar (där alla hundar och raser/blandraser är välkomna att prova på) ca 4-5 gånger under den aktiva säsongen, och här får man ställa alla okunnighetens frågor, och får kunnig handledning i hur det lönar sig att gå vidare med träningen.

Mina hundar är alla på ganska olika nivå, Ludde nyrehabiliterad efter en nackskada, Micke och Justin i sig i god kondition och hade redan börjat tävla i Lure Coursing efter en paus på ett år, men totalt utan vana att springa på mjukt sandunderlag. Justin dessutom klart stelare i kroppen än Micke. Alla tre stretchas regelbundet, varför jag visste att de fysiskt var friska och deras muskler elastiska och färdiga för att börja träna på det nya underlaget. Jag valde vid den första träningen att låta Ludde springa en raksträcka efter släpharen, vilket är en trasa som är fäst i en lina och dras in med hjälp av en vinsch eller ett bilbatteri (samma som man använder vid LC). Micke och Justin fick båda springa kurvaraka från handsläpp efter den fasta harmaskinen. Kravet för den fasta harmaskinen är att hunden fyllt 12 månader. Ifall man inte vet hurdant hundens intresse för trasan är, lönar det sig att börja med släpharen, oberoende av hundens ålder.

Fastän man bara tränar korta sträckor bör man förbereda hunden för loppet och ta hand om den efteråt lika väl som om det skulle vara ett längre lopp. Den explosiva kraft hunden utvecklar när den sätter iväg är likadan oberoende hunden springer kort eller långt. Samt att man bör vara fullt medveten om att underlaget, hur välharvat och plant det än kan se ut är det oerhört tungt och påfrestande. Det är som att springa på mjuk sandstrandssand. Hundarna ger ju allt genast från början, för den vet inte när jakten slutar. Innan man släpper iväg hunden för att jaga trasan är det därför viktigt att den värms upp. Promenad i ca 20 minuter behövs för att få musklerna smidiga och undvika otrevliga muskelbristningar. Om man måste vänta på sin tur utöver det man räknat

Yhazin Finders Keepers tränar på Åkersberga banan hösten 2013.
Foto Christian Magnusson

med lönar det sig att hålla hunden igång hela tiden. Viktigt är också att ta med väder och temperatur som viktiga faktorer vid uppvärmingen.
Då hunden har sprungit måste den även varvas ner, d v s promeneras till andhämtningen lugnat ner sig. Hur länge beror på hundens kondition, väder osv, men åtminstone 20 minuter får man räkna med. Under promenaden börjar hundens kropp göra sig av med mjölksyran och andra slaggprodukter som bildats under kraftutvecklingen, och pH-värdet i hundens kropp börjar stiga.

Då hunden återhämtat sig en aning bör den få vätskeersättning eller vatten blandat med elektrolyter att dricka - vilket hjälper hundens kropp att hantera mjölksyran och slaggprodukterna. Har hunden sprungit på en sandbana är det skönt för den att man duschar bort sanden från dess tassar. Har den sprungit tillsammans med andra hundar kan den dessutom ha sand i ögonen, som bör sköljas bort med mild saltlösning från apoteket.

Då hunden återhämtat sig, andningen är normal och pulsen gått ner bör den få en liten proteinrik måltid. Under ansträngning, oberoende om den sker på banan eller annanstans, uppstår alltid mikroskador i musklerna, och kroppen behöver protein för att reparera dessa. Efter loppet eller träningen då hunden är ordentligt nedvarvad bör den stretchas. Det hjälper musklerna/kroppen att slussa ut slaggprodukterna efter träningen, hjälper musklerna att återfå sin normala längd och - kanske viktigast av allt - avslöjar ifall hunden råkat ut för någon skada som man kanske inte annars skulle ha upptäckt.

Det är viktigt att stretcha ordentligt även dagen efter ansträngningen. Vid ansträngning frigörs stora mängder adrenalin, och det kan göra att hunden inte omedelbart känner smärta av en lindrigare muskelbristning. Dagen efter ansträngningen är det bättre med en lång skogspromenad än total vila. Vill man ge hunden massage efter att den jobbat hårt bör man vänta cirka tre dagar med det, så att musklernas mikroskador läkt sig.

Många rutiner vid de svenska banorna är helt annorlunda än de som jag var van vid från Finland, och det kändes lite spännande att tackla allt det nya. Lite fundersam var jag också över hur greyhoundfolket skulle bemöta mig och mina långsamma hårmoppar. För att göra jobbet ordentligt, och ge en god bild av mig och mina hundar beslöt jag därför att gå grundligt till väga, något jag rekommenderar alla som blir intresserade av hundkappen att göra. Det är lärorikt, och även om man inte tävlar på banan, så är mycket av kunskapen direkt tillämplig på lure coursing. Jag anmälde mig som stödmedlem till SHS, kontaktade utbildningsansvarige på SHCF för att få ett B-tränarpaket och bad min kapperfarna väninna bli min mentor.

För att få träna och tävla sina hundar på banan måste man ha en B-tränarlicens. Licensen omfattar en teoretisk och en praktisk del, och kräver att man dels läser en bok om kapplöpning, dels bekantar sig med reglementet för hundkapplöpning, och dels under tävling och träning går igenom praktiska moment tillsammans med sin mentor. Frågorna i ”provet” svarar man på med hjälp av materialet och skickar in tillsammans med rapporten från den praktiska delen till SHCF. Målet är att man skall gå igenom hur hunden skall skötas för att inte fara illa, hur hunden skolas och tränas som unghund, och hur träning och tävling på banan går till. Mycket av den praktiska vårdkunskapen är sådan som jag gärna skulle se att skulle vara mera spridd bland övrigt vinthundsfolk.

På SHS sker veckoträningarna för medlemmarna alltid efter tävling, eller på klubbens arbetsdagar, så jag inledde mina praktiska övningar för tränarlicensen genast vid följande tävling, och anmälde även Micke och Justin till träningen efter tävlingarna. Den praktiska delen omfattar dels allt det praktiska man gör med hunden under en tävling; att delta i veterinärbesiktning och invägning av hundarna, gå igenom hur man ger hunden vila i bilen under tävlingsdagen, hur man anpassar munkorg och täcke, samt hur dessa skall sättas på, uppvärmning, defilering - dvs uppvisning och presentation av hundarna inför loppet för publiken, insättning i startbox, upphämtning vid harstopp samt nedvarvning och vård efter loppet.

Till den praktiska delen hör också att bekanta sig med alla funktionärsposter under loppet, domare, kommentator, harförare, målfotograf, sekreterare, starter och kurvkontrollanter. Det var jätteintressant, för även om jag tävlat tidigare med mina hundar har jag aldrig haft möjlighet att bekanta mig med funktionärssidan i större utsträckning.

Mentorns roll här är väldigt viktig, han eller hon presenterar licenstagaren för de olika funktionärerna, vilket gör det lättare att lära känna de nya personerna, och man får foten lite in bland de etablerade personerna kring banan, man kan bolla oklara frågor med sin mentor, och i de fall att det kommer en verkligt kvistig fråga vet mentorn vem man skall vända sig till för att få svar.

**Internationella kapplöpningar i Domargård, Finland 2012, andra kurvan.
Från höger Kirman Taisha, Neliapilan Barokkihelmi, Yhazin Freelancer,
Khaos Devenish och Yhazin Storm Over Kilimanjaro.
Foto Mikko Marttinen.**

Jag har fått min B-tränarlicens godkänd, och svaret från utbildningsansvarige följdes med ett lycka till med att få till stånd afghan-lopp.

Under veckoträningarna har nu Micke avancerat från kurva-raka till kurva-raka-kurva och sedan helt varv och lopp från 320 m boxarna. Justin, som pga av en gammal skada inte lika bra muskelstyrka i gluteusmusklerna, och inte är lika uthållig, har avancerat till kurva-raka-kurva. Start från box får han vänta med till våren 2014. Hur mycket man ökar sträckan hunden får springa är väldigt individuellt, och beslutet bör göras baserat på hur hunden springer sitt lopp och hur snabbt den återhämtar sig efteråt.

Det är alltid bättre att skynda långsamt än att sitta där med en skadad hund. Skador kan nämligen ändå hända, både på banan och på fältet, oberoende av hur förberedd hunden är, och i hur gått skick den än är. Om hunden är van att träna på sandunderlag, har välstretchade och fullt rörliga/elastiska muskler samt god kondition kan man gå snabbare fram än vad jag gjort, men det något man måste bedöma från träningstillfälle till träningstillfälle, med beaktande hur den föregående träningen avlöpt.

För att få tävla på kapplöpningsbanan krävs att hunden har en tävlingslicens. Hunden måste ha fyllt 15 månader, och före sololoppet erhållit en licensbok. Licensen erhålls när hunden sprungit tre rena licenslopp. Det första loppet är ett sololopp, där hunden springer ensam och där det kontrolleras att hunden klarar startmomenten, jagar tillfredställande samt klarar kurvtagningen. Därefter skall hunden springa två lopp tillsammans med minst två andra hundar, där hunden måste passera eller passeras av minst en annan hund så dens löpsäkerhet och lämplighet kan bedömas. För tillfället är det inte många afghaner som innehar tävlingslicens, något som skulle vara mycket trevligt om vi kunde råda bot på!

På veckoträningarna har mina afghaner varit nästan de enda av avvikande ras bland idel greyhounds och enstaka whippets. Visst har pojkarnas pälsar kommenterats en del, men utan att någon varit nedlåtande eller elak, mera har kommentarerna varit beundrande. Greyhoundfolket har varit mycket imponerade över den koncentration och det fokus killarna har jagat med, och det har varit många lovord som haglat över deras prestationer. Även om jag hade en väldigt hög tröskel för att komma igång med kapplöpningssporten igen, och jag fann speciellt centralförbundets hemsidor som svårnavigerade och avskräckande, har jag endast goda erfarenheter av de personer jag varit i kontakt med, både hos SHS och SHCF. Alla har varit hjälpsamma och tillmötesgående, och tagit mig och mina frågor på allvar.

Så, om du är intresserad av att börja med hundvärldens Formula 1 race (även om vi afghanägare nog tävlar med våra hundar i GP3 och inte F1), kom till den lokala hundbanan och titta på tävlingar. De andra sällskapen ordnar likande inskolningstillfällen som SHS, och har din hund aldrig jagat trasan är detta den rätta vägen att gå. Idealet är förstås att börja träna hunden redan då den är valp för kommande trasjakt, men alla vinthundar som är friska och i hygglig kondition kan prova på att jaga släpharen. Anmäl dig som medlem till ditt lokala sällskap, de flesta sällskap har en möjlighet att till en lägre avgift bli medlem om man inte har för avsikt att tävla. Och skaffa B-tränarlicensen! Den kostar 350 kr samt årlig licensavgift, men den kunskap man får är guld värd, och mycket är dessutom sådant som gäller lika mycket för de som ämnar träna och tävla för lure coursing. Läs och lär dig reglementet för hundkapplöpning, dokumentet finns på SHCF:s hemsida att ladda ner och det är inte komplicerad text. Men det ger dig den bas som hundkappandet bygger på, och det som hundkappfolket förutsätter att du kan när du kommer med din hund till banan.

Vi ses vid banan!

Reisebrev fra Norge

Resebrev fra Norske Afghanerhund venner som deltok på Skokloster Summershow i Tammsvik 2013

Etter mange timer i varm bil, ankom vi Tammsvik Herregård fredag ettermiddag og utstillingsteltene ble satt opp ved ring nr.7 som var ”Afghaner ringen” begge dager.

Lørdag den 27 juli var det Vinthundklubbens offisielle utstilling med dommer Wayne Burton fra Australia og hele 55 påmeldte Afghanere. De “norske” Afghanerene gjorde en bra innsats denne dagen blant annet Åge Gjetnes og Mahali Rustic Ringmaster som BIS vinner og min egen Esbelto`s I`m Born To Run som BIS unghund vinner med CERT.

Søndag var det Den Svenske Afghanhundklubbens Sommer Show, med Afghanere fra både Norge, Finland og Russland foruten om Sverige. Mange hadde reist langt for å være med på denne spesielle Afghaner dagen. Også dommer Kelly de Meijer som kom fra Holland.

Dagen startet med lufting og klargjøring av hundene etterfulgt av en deilig frokost i Herregårdens spisesal. Den var stilfullt innredet . Krystall lysekroner og røde flossede tepper, barokk møbler i gull, trukket i damask tekstiler og som om ikke det var vakkert nok , fløy tre store Hegrer tett ved vinduet der vi satt og skuet utover den vakre Tammsviken og nøt vår frokost. Jeg følte at jeg var på helt rett sted og gledet meg over at min fødselsdag falt akkurat på denne weekenden.

Og at det skulle bli mer å glede seg over forstod vi mer av i det vi ankom ring 7. denne morgenen. Alle ropte vi i kor “WOW !” for maken til premiebord kan man lete lenge etter.

Rosetter i alle størrelser og farger og kanner med pels pleieprodukter stod på rekke og rad,. Malerier med Afghaner portretter , hundematsekker, hundesenger og alt hva en hundegal person kan ønske seg.

Morgen friske hundeiere var det der også ; “god morgon!” var det å høre fra flere hold , noe jeg satte utrolig stor pris på. Også “godis” kunne en Svensk utstiller by på for dem som liker det. En hyggelig tone og vennlige ord rundt ringen var med på å fjerne det konkurranse press man ofte kan føle på litt større utstillinger og var samtidig med på å skape en god atmosfære og knyttet bånd mellom forskjellige Afghanermiljøer denne dagen.

Kelly de Meijer var en meget elegant dommer i nydelig rød kjole og sko med høye heler, Også mange av utstillerene var meget pent antrukket noe som skapte en vakker ramme rundt showet samtidig som det fremhever Afghanerhundens eleganse .

Vi startet med de helt små. Jeg ble utrolig imponer over hvor trygge og uredde de var og hvor utmerket de oppførte seg i ringe alle sammen. Disse valpene ble meget godt tatt hånd om var min tanke rundt dette.

Blant juniorene var det også mange fine hunder , deriblant vår Finsk importerte domino tispe Sheralji Queen of Angels/ Gemma. Hun har flere BIR og BIS titler bak seg men denne gangen ble konkurransen for hard med så mange flotte juniorer. Det var gøy å se at flere av juniortispene fikk HP og komplimenter av dommeren, dette lover jo bra for våre fremtidige avls tisper. Gleder meg til å møte dem alle igjen ved en senere anledning, å se hvordan de har vokst seg til. Selv deltok jeg i unghund klassen med NJV-12 Esbelto`s I`m Born To Run/ Shan. Han ble BIM Unghund.

Shan er min første Afghanske Mynde og også min første utstillingshund. Jeg har tidligere drevet med hundkjøring, jakthundtrening, lydighet og med Grand Danois, noe helt annet enn pelsstell og ring trening! Men etter at man har fått oppleve og vinne noen premier her og der samt blitt så utrolig godt mottatt i Afghaner miljøet, vet jeg nå at jeg har funnet min rase.

Shan har også vekket datteren min Kathleen, sin hundeinteresse slik at hun har begynt aktiv med juniorhandlling. Det mest fasinerende er alltid når championene entrer ringen med sine handlere.

Synet av disse vakre hundene, pelsen som bølger seg rundt dem når de majestetisk traver med lange steg, et vakkert skåret hode som utrykker visdom og edelhet, samt den glede de fleste av dem utstråler når de løper i ringen, er helt magisk og her i Tammsvik var det samlet mange skjønnheter fra flere land, i ringen på en gang. Flere ganger måtte jeg tørke en tåre der jeg stod ved ringsiden og betraktet dem.

Dommer Kelly kunne ikke hatt en lett jobb denne dagen, hun gitt nøye gjennom hver enkelt hund, fant til slutt sine vinnere og vi gratulerer!

En ting som vi har annerledes på den Norske Afghaner Spesialen er at bedømmelsen av beste hode og utrykk og beste bevegelse skjer etter at beste hannhund er kåret, for hannene og for tispene, etter at alle tispene har blitt bedømt og ikke innimellom den øvrige bedømmelsen. Hode og utrykk og beste bevegelse er “frivillig “. Alle som vil delta entrer ringen fra alle klasseinndelinger samtidig og tar noen runder før en vinner blir kåret i de to respektive konkurransene. På denne måten er det enklere for både utstillere og publikum og følge med på bedømmingen og sikkert for dommeren også.

Vi har også ett felles måltid i pausen mellom bedømmelsen av hannhundene og tispene. De fleste har med seg noe å dele til et felles bord der alle kan forsyne seg. De som ikke har mulighet å lage eller ha med noe å spise betaler kr.50,. Hos oss er dette måltidet noe alle ser frem til, da mange har med seg noe ekstra godt den dagen, som igjen er med på å skape en super koselig stemming og man føler seg som en stor “Afghaner familie”. En annen fordel med denne ordningen er at man faktisk får spist, noe de fleste ellers ikke tar seg tid til på en travel og spennende utstillingsdag som denne.

Jeg vil på vegne av meg selv og mine norske venner få takke for en fantastisk dag i strålende solskinn med nydelige Afghaner hunder og deres eiere. Det var en stor fornøyelse og delta på deres Sommer Show og vi kommer helt sikkert tilbake til neste år om det lar seg gjøre !

Hvis jeg kunne få si en ting til? så vill det være et ønske om et tettere samarbeid på tvers av landegrensene, både når det gjelder avl, et avls råd., helse og videre tanker om hva man ønsker for rasen, i enda større grad en det har vært til nå. Det er en hunderase med få individer i hvert land og undersøkelser viser en nedgang de siste årene. Tror at om vi gjør en innsats sammen og arbeider seriøst mot et felles mål , at vi kan snu denne trenden. Jeg vil med dette oppfordre Afghanerutvalgene i Norden (I første omgang) til å ta kontakt med hverandre og danne en strategi for videre fremdrift for Afghanerhunden.

Tusen takk til alle som deltok og gjorde denne dagen til et fantastisk Afghaner Show i Tammsvik!

Beste hilsner fra
Kathleen, Mette Katrin Magenta,
Shan og Gemmafra Asker i Norge.

SEUCH

Leejoy's Delicious Delight

Cert 1 BT2, 12/8-12 Ronneby, Lydia Erhart
Cert 2 Cacib, BIM 24/3-13 Malmö, Janina Smojver Selimovic
Cert 3 BIR, 15/6-13 Vårgårda, Ian Rasmussen

Owner & Breeder: Leena & Johnny Pettersson

Ny C.I.B & SE & NO & FIN CH

New Fashion Autumn Collection

(Ch Xciting Xtravagant Creation x Ch Jangel´s Piece Of Art)

cert BT-2, Harstad Int, Ewa Nielsen
cert CACIB BIM, Vännäs Int, Marie Gadolin
cert CACIB BIM, Svenstavik Int, Rudi Brandt
cert BIM, Boden SvVk, Carina Ekwall
cert BIM, Boden SvVk, Wera Hubenthal
cert CACIB BIM, Vasa Int, Marie Gadolin
CACIB BIR, Tromsö Int, Christophe Coppel

Uppfödare & Ägare: Ingrid Moholm

SE UCH, DK UCH, SE LCCH, NO LCCH

Alphaville's Scene Stealer

CH Xenox Comment
x
Alphaville's The Ultimate Creation

Uppfödare: Yvonne Ljungkvist & Tommy Carlsson

Ägare: Yvette Charlesdotter
http://www.charlesdotter.123minsida.se

Foto: Cassi Karlsson

Utställning
20111106 Int DKK Herning, DK Cert - Henrik Johansson
20130323 Skälskör, DK Cert - Charlotte Höjer
20130525 Hasmark, DK BIS, BIR, Champ (DK UCH) Cert - Barbara Arndt
20130609 Int SKK Vänersborg BIG3, CACIB, BIR, Champ (SE UCH) Cert - Benny Blid von Shedvin

LC
20110605 Söderhamn Cert Geir Kristiansen o Sofia Lindh
20110911 Int Trögstad, NO Cert Geir Kristiansen o Lars K. Johansen
20120622 Krånge BIR, Cert Geir Kristiansen o Bo Forssberg
20130720 Int Ljungbyhed Champ (SE LCCH o NO LCCH) Cert - Jonny Hedberg o Bo Forssberg

Ny svensk champion!

Mandinah Jade

2011-07-14
Uppfödare: Christina Gustafsson, Kvidinge
Ägare: Kerstin och Jesper Sjöstrand, Eket

Certifikat

Ljungbyhed 2012-05-03 Laurent Heinesche, Luxemburg
Hässleholm 2012-05-20 Marie Gadolin, Sverige
Norrköping 2012-06-03 Gunnar Nyman, Danmark
Tvååker 2012-07-06 Diane Anderson
Sofiero 2012-09-09 Marie Gadolin, Sverige
Växjö 2012-11-03 Barbara Ruth-Smith, Sverige
Stockholm 2012-12-15 Tuula Savolainen, Finland
Malmö 2013-03-24 Jadranka Smojver Selimovic, Kroatien
Hässleholm 2013-05-19 Lena Stålhandske, Sverige
Borås 2013-06-30 Björg Foss, Norge
Ronneby 2013- 08-11 Pirjo Aaltonen, Finland. CHAMPIONAT

FI & SE CH

Yhazin Finders Keepers

(Tuohi-Tikan Teikkari - CIB Yhazin Drums of Africa)
Uppfödare Elisabeth Lopez, Hyllinge
Ägare Maud Fast, Bromma
Bild Yvonne Mukkavaara

Cert 2011.06.18 Kotka Int, domare Rainer Vuorinen, FI
Cert 2012.08.25 Janakkala Int, domare Marie Gadolin
Cert 2012.10.14 Ensköping Svvk domare Ann Cuthbert, IE
Cert 2013.07.13 Hyvinge, domare Raisa Savander, FI

SE UCH

Mandinah Joyful Whisper

(Ch Xenos Comment - CIB Mandinah Hopeless Whisper)
Uppfödare och ägare Christina Gustafsson, Kvidinge
Bild Yvette Charlsdotter

cert 13/10 2012 Sundsvall int. Pirjo Aaltonen
cert 14/10 2012 Enköping SvVK Ann Cuthbert
cert 1/11 2013 Växjö int. Jelena Kruus

SE UCH

Mandinah Just About Love

Ch Xenos Comment x CIB Mandinah Hopeless Whisper
Uppfödare Christina Gustafsson
Ägare Tina Wantling

Foto Leena Pettersson

Cert	29/6 2013	Borås	Joan Goldstein
Cert	12/7 2013	Tvååker	Mark Cocozza
Cert	27/7 2013	Ransäter	George Schogol

SE UCH

Mandinah Just Around The Corner

(CH Xenos Comment - CIB Mandinah Hopeless Whisper)
Uppfödare och ägare Christina Gustafsson, Kvidngensida.se

cert 15/4 2012 Sundsvall Pirjo Aaltonen
cert 13/5 2012 Bosjökloster Laurent Heinesche
cert 19/5 2013 Borås Joan Goldstein
cert 1/11 2013 Växjö Jelena Kruus

Foto Yvonne Mukkavaara

Att vara afghanägare för första gången

Text & foto Helena Wiström

Brukshund hette det. Jobba, spåra, lydnad, hårt och tufft. Är man uppvuxen med schäfrar i sin närhet där fastrar och farbröder tävlade i lydnad och diverse andra grenar blir det lätt att man fastnar där i tänket ”en sån ska jag ha”. Min sådan ras var Sibierian husky, en hårt arbetande hund som kräver enormt mycket såväl mentalt som fysiskt, just denna ras var det vackraste jag sett och hade varit sedan jag var fyra år gammal enligt vad min mamma berättade.

Intresset för djur och framförallt hundar har alltid funnits där men jag har aldrig fått ha en egen hund för mina föräldrar. Med en far som är petnoga med att det ska vara rent och en mamma som flänger överallt och ingenstans fungerade det inte. Bittert accepterade jag detta men lovade dem att hemsöka dem med min hund när jag flyttat hemifrån.

Kring 2008 gick jag i gymnasiet, blev osams med min bästa vän som hade en förkärlek för Saluki. När jag sedan satt och bläddrade på blocket efter hundar som behövde dagmatte och jag trillade över ett par salukiflickor smed jag händerna ondskefullt och tänkte att detta skulle göra min kompis grön av avund!

Jag kontaktade tjejen till annonsen och jag började att gå ut med hennes hundar efter skolan. Smala var de, tyckte jag. Jätterara, men väldigt smala och såg ut som om de skulle gå sönder - inte alls min ras. På detta vis lärde jag känna Sofia Lindh, kennel Vindaloo, som var vän till denna tjej.

Även Sofia behövde hjälp med sina hundar då och då. Jag minns hur jag hade jättesvårt att skilja på vem som var vem - en tik hade kort hår och en hanhund lång päls?! Det gick inte ihop. Som tur var, klipptes denna bepälsade hanhund ner och jag kunde sedan skilja på dem.

Det tog inte lång tid innan vi blev kompisar, jag och afghangänget. De var så genomsnälla och mysiga att vara med men jag var fortfarande inte frälst. Min bästa tjejkompis sa till mig häromdagen i telefonen

”minns du när du sa att du älskade afghanerna men aldrig skulle kunna tänka dig att ha en egen?”.

Här sitter jag idag, men en afghan utslagen på sängen, gummisnoddar överallt, en och annan pinne på golvet och är lyckligast på jorden. Seger, Vindaloo Magic U, flyttade hem till mig 1.a September 2013 men hade varit min i hjärtat sedan hon var två veckor gammal.

I och med att jag fotograferar mycket hade jag hjälpt Sofia att fotografera valparna och just en specifik bild fick mig att falla för denna black and tan-tjej lite extra. Hon såg ut som en bulldog, jättesur, och med en riktigt kaxig uppsyn med nyöppnade ögon. Jag blev kär!

Att leva med Seger är helt fantastisk, hon är en genomgo, fantastisk hund med skinn på näsan, precis som matte. Hon gör det mesta jag ber om - är det inte helt fantastiskt att vara ägd av en afghan, så säg!

Utöver att vara min bästa vän blev Seger min räddning ur en jobbig period i mitt liv, utan henne och motivationen att hon skulle få ha det bästa skulle jag inte ha tagit mig ur den perioden och jag är henne evigt tacksam för detta.

Idag är Seger snart 11 månader gammal och är på väg att växa upp till en elegant dam. Än så länge är hon en liten snorunge och jag älskar det. Flamsig och tramsig strosar hon runt med mig på Södertäljes gator och ser sig kaxigt omkring för att nästa sekund få tuppjuck och jaga ett löv som blåser förbi.

Jag vet att ni alla som läser detta kan känna igen er och tänka tillbaka på hur det var att hämta hem sin första afghanhund och dela era liv med denna fantastiska ras. Förhoppningsvis kunde min korta text om mitt liv med Seger och hur min afghanhistoria började sätta ett litet leende på era läppar.

*

Utställningskalender 2014

Juni

1	Ljungbyhed	Carla Molinari, Portugal	SvA off
1	Norrköping	Birgitta Svarstad, Sverige	SKK nat
8	Vänersborg	Ann-Christin Johansson, Sverige	SKK int
14	Vännäs	Marie Gadolin, Sverige	SKK nat
15	Vännäs	Maria Nordin, Sverige	SvVK off
15	Avesta	Frank Kane, GB	SKK int
21	Tånga Hed	Ingrid Krah-Heiermann, Tyskland	SvVK off
29	Gällivare	Gunnar Norlin, Sverige	SKK int
29	Borås	Ian Finney, Irland	SKK nat

Juli

5	Piteå	Marjatta Pylvänäinen-Soursa, Finland	SKK int
6	Råneå	Kristin Kerem, Estland	SvVK off
6	Ronneby	Göran Bodegård, Sverige	SKK int
11	Tvååker	Jos de Cuyper, Belgien	SKK int
12	Tvååker	Martha Kips, Luxemburg	SKK nat
12	Alfta	Jelena Kruus, Estland	SKK nat
19	Askersund	Carina Ekwall, Sverige	SKK int
20	Köping	Karin Hedberg, Sverige	SKK int
26	Tammsvik	Edna K Martin, USA	SvVK off
27	Tammsvik	Annika Wirman-Fagerlund, Finland	SvA inoff
27	Ransäter	Göran Bodegård, Sverige	SKK int

Augusti

1	Jönköping	Branislav Rajic, Slovenien	SKK int
2	Jönköping	Allan Pepper, USA	SKK int
2	Svenstavik	Saija Juutilainen, Finland	SvVK off
3	Jönköping	Åke Cronander, Sverige	SKK int
3	Svenstavik	Agneta Kappers, Sverige	SKK nat
16	Eskilstuna	-	SKK nat
16	Bjurholm	Björn Fritz, Tyskland	SvVK off
17	Norrköping	Dan Ericsson, Sverige	SKK int
23	Ljungskile	Kerstin Nilsson, Danmark	SKK nat
24	Överkalix	-	SKK nat
30	Visby	Hetty Van Der Lee-Grevelt, Holland	SKK nat
31	Visby	Jan Coppens, Holland	SKK int

Foto Ebba Leijon

September

6	Sandviken	Svend Lövenkjaer, Danmark	SKK int
13	Gimo	Inga Siil, Estland	SKK int
13	Laröd	-	SvVK off
14	Eslöv	Birgitta Svarstad, Sverige	SKK int

Oktober

Sundsvall	-	SKK int
Boden	Katrin Raie, Estland	SvVK off
Vallentuna	-	SvVK off

November

Växjö	Saija Juutilainen, Finland	SKK int

December

Stockholm SE V-14	Jao Vasco Pocas, Portugal	SKK int

Lure coursingkalender 2014

Juni

20-21	Yvette Charlesdotter & Susanne Leifors	Norra (nat)

Juli

19-20	Lars-Göran Larsson & Ingrid Ydreborg	Södra (nat)
28-29	Bo Forssberg & Agneta Doverholt	Bråviken (int)

Augusti

17	Sofia Lindh	Norra (nat)
23-24	Jonny Hedberg	Västra (int)

September

20-21	Lars-Göran Larsson & Susanne Leifors	Norra (nat)

Foto Kaj Fröling, Helena Wiström & Ari Salemela

A spring break in Ljungbyhed

Domarkommentar av Susan Rhodes (Shadowfax)

I cannot begin to say how nice it was to enjoy a wonderful spring break in Sweden in May 2013. I was warned to arrive with plenty of winter clothes but someone forgot to tell the weather man. The sun shone and I enjoyed a warm and relaxed stay amid landscapes that reminded me constantly of Wallander. I was so well looked after by Sue and Howard Oakley in their cottage and made a new four legged friend whilst I was there.

The day of the show dawned bright and the site of the show was just beautiful. A lovely lawned ring with colourful tents around. What a place - many UK clubs would be very envious I am sure.

Despite the low entry everyone was in good humour and I hope enjoyed the relaxed atmosphere. Louise was my ring steward and kept me on the rails throughout the day. I have to say that I was extremely happy with my winners and would like to thank all exhibitors who were there for the excellent presentation of their hounds, both coat and condition, and for their pleasant manner and ability to enjoy a lovely club show.
Throughout the day I was particularly impressed with the abundance of good sloping pasterns with plenty of spring, large feet and also with the deep chests and good body condition of many of the hounds.

My BIS was Nacira. Her proper name is Al-Nacira Bint Roula von Haussman and her titles are many. She is such a lady, balanced throughout, with her refined head and arrogant expression, excellent forechest, long pasterns, big feet and strong hocks. She has the correct slope to her croup and it is a pity she lacks the correct ring tail to match. She moves soundly and with great purpose, driving off from powerful hindquarters. A real pleasure to meet her.

My BOS was the young Mandinah Judgement Day. He was typical of this kennel with his good substance, strong body and deep chest. He was a real male but without any coarseness, a dark eye and good expression. He held his topline well and had correct slope of croup. His muscular condition allowed him to cover the ground in easy strides.

Amongst others that I will not forget were the winner of the Champion Dog class Mandinah Impossible Is Nothing, the very game Veteran Dog at 12 years of age Int Nord Ch Mandinah From Here To Eternity, and the winner of Open Bitch Scaramis U Remember Me, who was a completely different type to many but excelled in light springy driving movement.

However another real star of the day has to be Viktor, the amazing Junior Handler and his whippet – they put on a stunning display of complete confidence. Watch for him in the future !

At the end of the show we were treated to a very pleasant buffet of food which was so welcome. I also will treasure my lovely glass vase. Later I had a meal with Louise Le Pluart and came away with the recipe to make my own Gravadlax and I HAVE DONE IT !!

In all ways a delightful weekend. Many thanks to the Committee of the Swedish Club for making it possible.

BIS & BIM
CH Al-Nacira Bint Roula von Haussman & Mandinah Judgement Day

*

Tammsvik 2013

Foto Helena Wiström & Yvonne Mukkavaara

Domarkommentar av Kelly de Meijer (Thuja Afghan Hounds)

Jangels Eyecatching

I believe it was in 2003 I was invited to judge Afghans at the inofficial show at Tanga Hed. A job I really enjoyed and up until today it still brings up good memories. So when Sofia called in November 2012 to invite me to judge the inofficial show at Tammsvik, I gladly accepted and felt so pleased about the opportunity to "judge" again.

So on Friday 26th off to Stockholm! On the news was said that day was the most crowded day of the year due to holidays so it was a little stressful. Arriving 13.00 at Schiphol and having passed customers at 13.25 while my flight left at 17.00 it all appeared not too bad. Fortunately Schiphol has lots of shops living up to a woman's shopping needs.

On Sunday the big day!
Starting with baby class males… First place went to Jangels Eyecatching. A 5,5 months old domino with a very beautiful topline, well angulated and wonderful stylish mover! He was also my Baby BIS.

The junior class males was quite a mixture of types and styles. The winner was Jangels Fake It Till you Make it. A rather short-coupled male, moving stylish and most sound in his class.

First place in open class males went to Scaramis Gettin' Hot Hot. A young oyster brindle male, elegant with lovely proportions, beautiful topline, nice substance, a really nice mover with lots of attitude. I enjoyed to see him going around the ring. He later gained 3rd place in the best male competition.

Jangels Fake It Till you Make it

Scaramis Gettin' Hot Hot

Mandinah Just Around the Corner

Second place in open class went to Mandinah Just Around the Corner, a strong substantial male with an arrogant expression, carrying himself around the ring with power and really good spring.

A dog that has to be mentioned in this class was the 4th placed male Azmindah's Golden Delicious… most beautiful in size and stacked showing the most delicate outline. He felt so good to go over. On the move not showing his utmost on the day. The hot weather could have played a role.

The winner of a well entered champion class was Ch. Xciting Rattle N'Hum. For me the first opportunity to see him move properly and he simply looked stunning going around the ring giving me goose bumbs. An effortless mover with grace and attitude, springy gait and using all he had! Next to that of such a lovely classic type combined with excellent substance without being course or heavy in any way. This dog was awarded best male and later on Best in Show!

2nd Place went to Ch. Khaos D'Aram, a very handsome black/blue male, very pleasing all over with a beautiful head, immaculate show condition and well handled, going around the ring showing a well- balanced and highly attractive movement. On the day ending up, well deserved, 2nd best male.

The junior class females was a class full of quality! The winner in this class was Pramya Dizzy but Not Blond. A feminine black and silver female, with such a beautiful outline stacked. Well developed for her age. I really loved her. From the side she showed really outstanding movement. I found her a little unsound in the rear which affected her side movement for an instant during the Junior Best in Show competition and was unfortunately a reason for me not to award her BIS-junior. Despite of that I am sure she has a great future ahead of her and we will surely hear a lot about her.

2nd Place was taken by Scaramis Only Girl in the World, a stunning and elegant black and brindle female with the most

Azmindah's Golden Delicious

CH Xciting Rattle N'Hum

gorgeous head and expression, elegant outline and moving well. Even though she was a little unsure at a certain moment, I felt a 2nd place was a fair place for her.

3rd was a very cute black and tan girl from Norway, named Esbelto's Not Your BFF. She was feminine and well-balanced picture stacked. 4th was a litter sister to the first Pramya Drumms Please, another beauty, not the outline of the first though. These were 4 females I truly liked and therefore invited for the best female competition.

Intermediate class consisted out of two females rather closely related to one another. I awarded first place to Don't Do Me Any Favours. I found her of a wonderful type with super head (one of the best), lovely strong topline, substance and a very nice coat structure. She carried herself around the ring in great style, a typical and well-balanced mover.

Open class females' winner was Al Khabara Gracious Me. A confident blue female with a beautiful head, not the type of Afghan I would prefer at first sight, but her qualities could not be denied, going stylish and well-balanced around that ring on the day. The female placed 2nd Xanaghan's Reb'L Fleur I loved in type and her movement was closer to what I like to see in Afghans but not looking as good stacked as the first and would have loved to see a more feminine muzzle.

Champion class females took my breath away as soon as they entered the ring and really put a smile upon my face. To be honest I cannot remember a class of females in which I have seen females of such high quality competing, but on a world dog show. The tough competition for the 1st place went between Ch. Al-Nacira Bint Roula von Haussman and Ch. Kingsleah Blue Heart. First mentioned was hard to fault when going over her but on the move she was being overruled by Kingsleah Blue Heart who went through the ring so powerful, with a springy gait, very sound coming and going, keeping herself so well together with typical breed carriage.

CH Khaos D'Aram

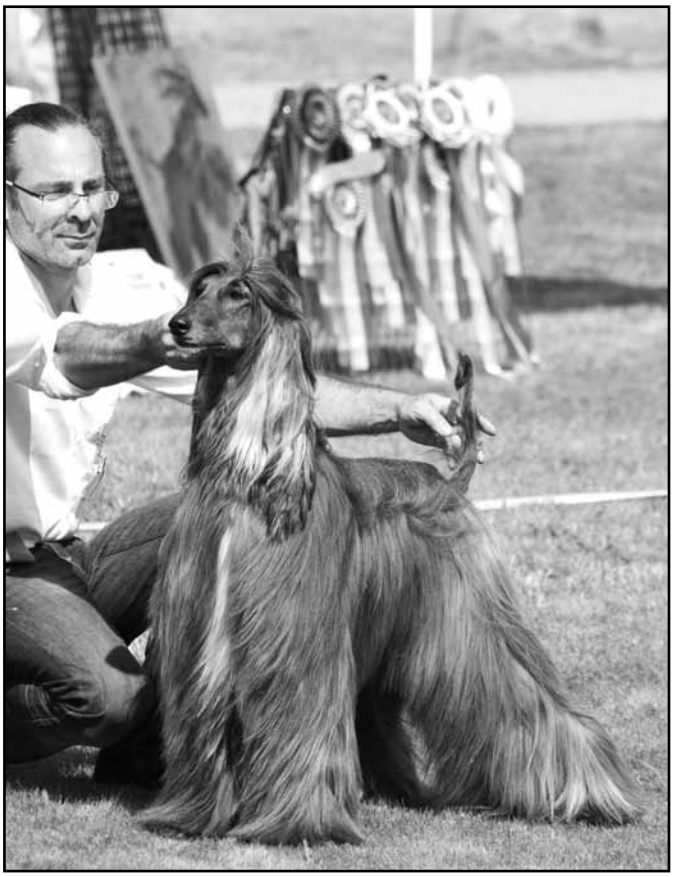

CH Kingsleah Blue Heart

Pramya Dizzy but Not Blond

Scaramis Only Girl in the World

CH Al-Nacira Bint Roula von Haussman

Don’t Do Me Any Favours

3rd Place went to Ch. Elsto Khariz Amazing Amanda, an elegant brindle female with the most beautiful silhouette, another super mover and extremely well-handled. Placed 4th was Ch. Between Today and Tomorrow, a lovely black and brindle female, gorgeous type, body substance and such a typical and attractive breed representative on the move. Another female which' name has to be mentioned was Scaramis Unusual Me, a glamourous female with a super head and expression and stunning side gait. All of the above mentioned champion class females were present in the best female competition in which I sticked to the champions due to their high qualities placed in the same order as they were in champion class, enriched with a reserve place for Jangels No-Fooling, the 10 year old veteran still in wonderful condition and with the well preserved qualities she had in her prime.

During judging I wondered one time if I was doing the right thing and questioned if I was really going to end up with the best dogs… This doubt was taken away as soon as all the dogs that were given honor prizes entered the ring. They looked gorgeous together and gave me a very good feeling. The same for the females… I felt so happy and proud having so many beautiful girls in the ring.

The couple competing for Best in Show was lovely. In my eyes they looked similar in proportions and overall balance, body substance, both without extremes and superb on the move! They were equal and of the highest breed quality. Best in Show however went to Ch. Xciting Rattle N'Hum who was giving just that little more during this competition. Looking back, quite logical as she had just come out of the best female competition while he had been resting.

After Best in Show, the competition for 'best movement' was being held in which the biggest part of the HP's were taking part. A ring full of lovely movers very typical for our breed. The Afghan that popped out in this competition was the beautiful Kingsleah Blue Heart, who regained her super moving spirits with her kennelmate moving ahead of her. Small things are making the difference, above all a well- deserved achievement.
In my opinion the overall quality in Afghans is higher in Scandinavia than anywhere else in Europe, particularly on the females. The most beautiful heads and expressions I found on the black and tan/brindle Afghans and a few golds. Many of the Afghans had unpigmented eyelids. Shoulders in general were rather well laid back. On quite some dogs I preferred more return of the upper arm. However most of the dogs were able to show decent front reach. Something that disappointed me in several dogs were the unsound rears, as well as restricted rear movements which even caused instability in the side gait and/ or the dog not reaching the balance that I would have loved to see.

To end this report in which I expressed my opinions I found on the day, I would very much like to thank all the exhibitors for showing their dogs and their sportiveness. Huge thanks to Swedish Sighthound Club for their wonderful hospitality also a big thank you of course to the Swedish Afghan Hound Club for inviting me and Sofia for her personal care. All together I had a wonderful time, THANK YOU ALL!

CH Kingsleah Blue Heart

BIS - CH Xciting Rattle N'Hum & BIM - CH by Kingsleah Blue Heart

*

SVA TAMMSVIK 2013

DOMARE KELLY DE MEIJER

BIS-BABY:
JANGEL'S EYE CATCHING

BIS-JUNIOR:
JANGEL'S FAKE IT TIL U MAKE IT

BIM-UNGHUND:
ESBELTO'S I'M BORN TO RUN

ÖPENKLASS VINNARE, HANAR:
SCARAMIS GETTIN HOT HOT

BIM-JUNIOR:
PRAMYA DIZZY BUT NOT BLOND

BIS UNGHUND:
DON'T DO ME ANY FAVOURS

ÖPPENKLASS VINNARE, TIKAR:
AL KHABARA [illegible]

BIS-VETERAN:
JANGEL'S NO FOOL ING

SVA TAMMSVIK 2013

DOMARE KELLY DE MEIJER

Afghanen som ingen ville ha

Text & foto Frida Eriksson

Siris kom till mig i augusti 2010, hon var då 3,5 år gammal. Det var före detta bekanta till mig som hade övertagit henne från ett hem där hon misskötts svårt. Själva hade de haft henne i ungefär ett år men inte lyckats komma någon vart med hennes rehabilitering. Eftersom de visste att jag har hållit på mycket med hundar och har stora kunskaper om dessa frågade de om jag ville hjälpa.

När de kom med Siris till mig vägde hon 18,0 kg och hon var då totalt utmärglad. Den bästa beskrivningen jag kan komma på är att det inte fanns ett enda mjukt ställe att klappa henne på, allt var bara skelett. Jag kunde utan problem lägga mina fingrar helt mellan hennes revben, och det fanns ***ingenting*** av muskler på henne någonstans.

De stannade med hunden i några dagar. Jag tog henne på långa promenader i skogen och blandade ut hennes torrfoder med burkmat. Gav henne mycket små mängder, men hon åt! Hon slängde sig över den goda burkmaten, torrfodret åkte med av bara farten. Brukar hon äta så? Frågade jag ägarna. Nej, blev svaret, de hade bara gett henne torrfoder. Då är vi på rätt väg, sa jag, men jag insåg att det skulle ta lång tid, och det sa jag till dem: ”Det kommer ta minst ett år att få ordning på den här hunden”. Men de var bara glada att jag ville ta mig an henne. Kunde jag göra något åt hennes lydnad också, frågade de, hon lyssnar inte på något. Jag skulle se vad jag kan göra, sa jag. Men prioritet är vikten och väl måendet!

Vi kom överens om att jag skulle ha hunden hos mig och fortsätta jobba med henne, de skulle stå för mat och övriga kostnader som ju finns runt hundar, och så åkte de hem. Jag jobbade på, lät henne vara lös på en äng och satt med is i magen och väntade på att hon skulle komma tillbaka. Första gången hon någonsin fått vara lös kanske? I alla fall på väldigt länge!

Gräset var högt och hon studsade upp och ner för att kunna se över det. Man kunde se glädjen i henne över att få springa fritt. Det tog 20 minuter innan hon kom lunkandes till mig, då var hon helt slut och tungan hängde lång utanför munnen. Men så nöjd hon var!

Hon fortsatte att äta bra, men hon tröttnade snabbt på maten jag serverade och jag fick byta. Jag valde det mest energitäta fodret jag kunde hitta på marknaden och bytte bara det jag blandade ut med. Men hon började få muskler. Nedanför skulderbladen var det första stället där man kunde börja klappa henne och det var mjukt, utan att bara känna ben under huden. Det gick framåt!

Men efter en månad meddelade ägarna att de inte ville ha henne tillbaka. ”Hitta ett annat hem till henne, eller så avlivar vi henne.” Det var inte menat som ett hot, bara som fakta. Men grymt nog - det var ju inget fel på hunden!

Och även om Siris allt hade lagt på sig under månaden hon varit hos mig, var hon ändå långt ifrån skick att bli omplacerad. Så vi skrev över henne på mig och jag tänkte att jag skulle hitta det perfekta hemmet till henne när hon var helt återställd. Det gjorde jag ju också, fast det föll sig lite annorlunda än vad jag hade tänkt…

Några månader efter att Siris först kom till mig bröt jag upp med min dåvarande sambo. Eftersom vi hade en hund sedan tidigare blev det naturligt att han fick behålla henne och jag tog med mig Siris när jag flyttade. Men jag kom inte så långt, jag hade då inget jobb och ingenstans att bo så jag fick bo hos min pappa som bodde på samma väg. Men jag insåg ju att jag inte hade de bästa förutsättningarna att ha (och rehabilitera) en hund! Så trots att Siris inte var 100% där jag hade velat ha henne inför en omplacering så lade jag upp en annons på internet.

Jag fick ett fåtal svar på annonsen. Några tackade jag bestämt nej till, en träffade jag men hon var ärlig och sa att hon inte skulle orka med att motionera Siris så mycket som hon skulle behöva. Jag fick kontakt med en kvinna från Ystad som lät väldigt bra! Vi skulle till och med åka ner och träffa henne då hon ångrade sig. Jag hade berättat för henne om den otroliga historia Siris hade redan innan hon kom till mig och kvinnan kände att hon inte ville vara den som tillåter att hunden flyttar ytterligare en gång. Jag förstår henne!

En makalös historia hade nämligen uppdagat sig när jag börjat söka efter ett nytt hem till Siris. Jag hade fått kontakt med ett par syskon till henne och ägaren till en av hennes valpar. De hade sett annonsen på internet. Jag fick veta att hon hade blivit kvar hos uppfödaren i Brastad tills hon var 3-4 månader. Hon hade sedan kommit till en kvinna i Skåne som hade tänkt sig henne till utställning. Men eftersom Siris stamtavla inte var komplett på moderns sida fick hon inte ställas ut och kvinnan lämnade därför Siris ifrån sig. Den som hade Siris näst har bara kallats för ”Polskan”. Men ”Polskan” hade inte Siris särskilt länge förrän hon också gav upp hunden. Nu kom Siris till Blekinge men den nya familjen satte strax ut henne på ett foderavtal. Foderfamiljen bodde i Skåne och hade redan en afghanhund sedan tidigare. En hane, och snart blev Siris dräktig. Inför valpningen tog familjen i Blekinge hem Siris där hon födde nio valpar.

Men situationen blev snart ohållbar för familjen i Blekinge. De kunde inte tillgodose de tio hundarnas behov och då blev Siris och valparna förflyttade till den sista familjen, de som senare lämnade henne till mig. Då var Siris bara 2,5 år, men hade redan hunnit få valpar och blivit förflyttad sex gånger mellan fem olika hem. Valparna blev omhändetagna av en professionell uppfödare när de var stora nog att lämna mamman.

Så jag förstår mycket väl kvinnan i Ystad som tvekade. Hon tänkte bara på Siris bästa. Och det gjorde jag också så klart, fast från andra hållet: Jag har inget hem och ingen inkomst, hur ska jag kunna tillgodose den här hundens alla behov av mycket motion, aktivering och dyr smaskig hundmat?

Det var till slut en vän till mig som övertalade mig. Hon sa ”Ingen har någonsin förstått Siris så bra som du. Kan hon inte få stanna hos dig?”. Så när annonstiden gick ut lät jag bli att förnya. Jag fick göra vad jag kunde för Siris, med den bosättning och ekonomi jag hade.

Jag och Siris bodde hos min pappa till slutet av mars 2011, sedan löste det sig med en lägenhet nere i Göteborg. Jag sökte jobb och fick timanställningar. Vi hankade oss fram i ett och ett halvt år. Siris låg på mellan 21-22 kg och var helt klart fortfarande besvärlig med maten. Men hon lyssnade bättre. Hon sprang inte längre med 100% sannolikhet åt motsatt håll när man ropade på henne. Och hon lärde sig att det kunde vara lite kul att sitta och ligga på kommando och få en korvbit. Ingen hund jag har haft hand om har lärt sig ”gå runt” så fort som hon (ni vet när hund och koppel hamnar på fel sida lycktstolpar, träd m.m.). Hon tycker att det är så kul att hoppa upp på murar och springa runt stolpar att jag började fundera på om jag inte skulle testa agility med henne, en tanke som jag inte ens skulle kunna drömma om två år tidigare!

Efter nyår 2013 började verkligen hennes nya liv. Jag gick med i alla klubbar som krävdes och körde igång med att träna LC med henne. Jag kom i kontakt med VKLC-västra som kör rakbaneträning ute vid Säve galoppbana. Så, ja, egentligen har Siris aldrig kört en riktig rundbana än, vi har bara varit med på rakbaneträningarna. Men hon tycker det är riktigt roligt!

Jag hade nu en stabil inkomst i mina studiemedel, men det är inte mycket att röra sig med och man behöver tänka två gånger vad man lägger pengarna på. Men nog räcker det till en aktivitet och massa smarriga Bravoburgare! Efter att jag började med LC’n har hon blivit mycket mer pålitlig i sitt ätande.

Men idén med agility hade ständigt kommit till mig och jag började söka efter klubbar som kunde erbjuda detta. Jag blev överlycklig när jag hittade en klubb i Kärra som passade perfekt! Dock så måste man gå en grundkurs i lydnad innan man får lov att börja med agility. Man måste också kunna jobba med sin hund lös. Hm, hur ska det här gå!? Jag vet ju att Siris aldrig skulle springa bort ifrån mig om jag har henne lös, men det betyder inte att hon lyssnar på direktioner i sina glädjerus! Nåja, en sak i taget tänker jag och anmäler henne till grundlydnadskursen.

Tyvärr missade jag anmälan till vårterminens kurs med en vecka! Så den kursen gick vi nu i höstas. Men jag hade inget att oroa mig för! Den grund jag har lagt i Siris lydnad och vilja att samarbeta med mig är stabil. Vi fick ett 2:a pris på sluttävlingen i kursen - trots att sista momentet slutade i ett ärovarv och inte gav oss några poäng alls trots det fina hopp-över-hinder hon faktiskt utförde!

Och anmälan till agilityn är nu postad. Det återstår att se om det kommer gå att dirigera henne genom en agilitybana, eller om det bara kommer bli latjo-lajbans för henne med alla hinder att hoppa och klättra över på kursen. Men det är hennes glädje och lycka jag är ute efter, så vad än agilitykursen resulterar i så kommer den ha varit lyckad!

Men det mest fantastiska med hennes utveckling är det som hänt med hennes aptit under det senaste året och speciellt den här hösten från att jag började med grundlydnadskursen. Jag är inte längre det minsta orolig för att hon inte ska äta. Hon får hela sin dagsranson i torrfoder (3 dl, Royal Canin 4800) utblandat med en halv Bravoburgare (eller en klick annan burkmat eller kattmat) sent på kvällen och hon äter upp allt på en gång. Har vi varit speciellt aktiva under dagen häller jag upp 1,5 dl till av torrfodret som får stå över natten, för det mesta är det borta på morgonen. Hon är nu ”fet och fin” och låg senast jag vägde henne på 23,3 kg i vikt.

Motion är viktigt för att kroppen ska fungera. Aktivering och berikning är viktigt för att psyket ska fungera!

Och det perfekta hemmet jag skulle hitta åt henne, vad hände med det? Ja det visade sig att hon redan hade hittat dit! Jag kommer ***aldrig*** att omplacera henne nu!

*

Årslista 2013 - tikar

1
249 poäng
7 utställningar
CH AL-NACIRA BINT ROULA VON HAUSSMAN
Född: 2007-05-10
E. CH Boxadan Just About Perfect
U. CH Roula Bint Sharif Von Haussman
Foto Sven Westerblad

2
200 poäng
7 utställningar
CH MANDINAH IRRESISTIBLE WHISPER
Född: 2008-08-05
E. CH Abica's Marquis De Sade
U. CH Mandinah Endless Whisper
Foto Kristy Bello Herrera

3
170 poäng
7 utställningar
CH LEEJOY'S DELICIOUS DELIGHT
Född: 2011-01-19
E. CH Jangel's Cadiblack
U. CH Brittany De Darjeeling

4
169 poäng
7 utställningar
CH XCITING STARE N' WHISPER
Född: 2005-04-19
E. CH Parce Que Du Menuel Galopin
U. CH Xciting Xplore Your Fantasy
Foto Carina Ekwall

5
162 poäng
7 utställningar
CH OPRAH GANDAMAK
Född: 2011-07-14
E. CH Aviva Coeur A Coeur
U. CH Jennies Joplin Gandamak Slovakia

6
153 poäng
7 utställningar
CH KINGSLEAH BLUE HEART
Född: 2009-08-04
E. CH Star't Cutting Trax Of Jhanzi
U. Golddragon Fly So High
Foto Helena Wiström

7
133 poäng
7 utställningar
CH MANDINAH JADE
Född: 2008-08-05
E. CH Xenos Comment
U. CH Mandinah Hopeless Whisper
Foto Ebba Leijon

8
126 poäng
6 utställningar
CH AL KHABARA GRACIOUS ME
Född: 2011-01-11
E. CH Agha Djari's Urban Cowboy
U. Kingsleah Amazing Grace
Foto Helena Wiström

9
118 poäng
5 utställningar
CH MANDINAH JUST ABOUT LOVE
Född: 2011-07-14
E. CH Xenos Comment
U. CH Mandinah Hopeless Whisper
Foto Leena Pettersson

10
87 poäng
4 utställningar
ORIENTALWIND'S NÁSCHIA
Född: 2012-05-16
E. CH Moorflower's Capolavoro
U. CH Khaos Badajoz
Foto Camilla Fritz

Årets Afghanhund 2013

Ch Al-Nacira Bint Roula von Haussmann

Multi Ch WW-10, 11, 12 och 13, två gånger BIR på Westminster i New York, två gånger BIR i Donaueschingen, BIS båda dagarna på Eurosighthound show i Polen 2012 Al-Nacira Bint Roula von Haussman behöver troligen ingen närmare presentation. Hon är bara unik, både som utställningshund men framförallt som hemmahund. Hon är husets drottning och regerar över både folk och hundar. Vi lyder alla hennes minsta vink.

Nacira kom till Sverige i februari 2010 efter sin första Westminster vinst. Vi visade henne i Sverige det året och resultatet var strålande med höjdpunkterna BIS-4 på världsutställningen i Danmark och femma årets hund i Sverige. Åren 2011 och 2012 visades hon i princip inte alls i Sverige utan vi åkte i stället runt i Europa och resultatet blev totalt 17 championtitlar i olika länder exklusive vinnartitlar. Mest stolta är vi över championaten i England och Italien. England för att det är extremt svårt att få cert där då dessa ges till bästa tik/bästa hane, dvs även om denna är champion. Vi gjorde inte många resor, jag tror det var fyra, till England men Nacira blev ändå topwinning Afghan där 2011.

I Italien är det också extremt svårt att bli champion. Det krävs sex cert, varav två från specialer, två från Internationella utställningar och två från vilken utställning som helst. Till saken hör att de bara arrangerar sex specialer per år i Italen vilket verkligen begränsar antalet möjliga champions. Som tur är för oss långväga resenärer finns det nästan alltid två utställningar per helg och om jag minns rätt var vi bara i Italien tre gånger och Nacira knep certen vid alla tillfällen och blev även BIS på en stor internationell show.

År 2013 var Nacira tillbaka på den svenska arenan och resultatet kan vi verkligen inte klaga på. Även detta år slutade hon som Årets Hund #5 av alla raser och Årets Afghan.

Just nu är Nacira tillbaka hos sin uppfödare i Chile för att förhoppningsvis bli mamma under sensommaren/hösten. Vi saknar henne så och huset är tomt utan sin drottning. Vi håller tummarna för att det ska komma några fina lovande smånaciror av båda könen men framförallt vill vi ha hem Nacira igen. Vi ser fram mot en resa till Chile under hösten och att Nacira är med hem i bagaget.

Vi är otroligt tacksamma mot uppfödaren Ramon Podesta som gett oss möjligheten att leva med denna fantastiska hund (och några till som vi fått senare). Nacira har för oss nästan allt man kan önska av en afghan.

Elisabet och Sven

Naciras butlers

Årets vinstrikaste hane 2013

Multi Ch Khaos d'Aram

Det hela började nog året innan, då Zidane hade ett fantastiskt år., med storvinster från både Tammsvik och Stora Stockholm. Tyvärr hade hans matte huvudet under armen och hade helt missat det väsentliga, så Zidane uteblev från ”vinnarsidan”. Jag lovade då Zidane och mig själv att ge denna underbara kille en chans till-vi kör 2013 också och hoppas på det bästa!!!

Det började galant med My Dog och två BIM (BIR blev otroligt fina Nacira båda dagarna, lite som att tävla mot Karelin, man ”vinner” fast man står som BIM). Nästa utställning var nära hemma, Strängnäs…Wooohooooooo….. det blev en BIG 2. Vilken super start på året!

I Österbybruk var det åter igen dags för att kombattera mot Nacira, vilket resulterade till ett till BIM. I Avesta, ett par veckor senare, var det en mås som fixade till attityden hos Zidane, så han föll domaren i smaken, och vi lyckades knipa ett BIM till- Tack snälla måsen!! Zidanes nästa fina vinst blev i Borås, där lyckades han ena dagen med bedriften att vinna över såååå många fina hundar, ca 50 st, -vilken kille, han slutar aldrig förvåna mig…

På vårat kära Tammsvik, placerade han sig båda dagarna i bästa hane, ena dagen framförd av proffsigaste Patrick Oware/Norge, då det krockade mellan ringarna och jag stannade i andra änden av utställningsområdet med vår saluki……jag har sett bilder på honom från den dagen -jättefin! Tack Patrick!

VISBY….ja jösses, vilken resa! Tanken var att ha en liten mini semester och ställa Soraya för första gången på ett par år…å i vanlig ordning, med huvudet under armen, så anmälde jag Zidane och Soraya till ”fel” dagar och domare, än jag tänkt. Men OJ vad bra det blev, Zidane gjorde det!!! Han gick och vann BIS (åter igen kombatterade vi mot Nacira…denna gång vann vi över Karelin… vi vann-vann). Herrejösses vilken kille jag har…han är helt fenomenal….en dröm blev sann….ETT BIS!!! Och som om inte detta vore nog, den andra dagen Zidane var anmäld till, var på vinthunds specialen, där blev han BIS 2…..heeeeeeeeelt galet!!! –WOW… Jag hoppas att Christina såg detta från vilket moln hon än sitter på och njuuuuuuuter av denna allsköns pojke….

Vi är nu framme vid Minnesutställningen, där fick vi domarbyte, mendet gjorde inget, Zideane höll fortfarande måttet enligt domaren, ytterligare ett till BIR och en otrolig BIG 3 placering. Nu börjar det kännas lite overkligt och jag tänker att ”-Undrar om JAG håller måttet och matchar min fina pojke” Känslan jag har är att det spritter i hela kroppen av lycka, skulle helst vilja dansa rumba med domarna, undrar vad de skulle tycka om det!?

Summa sumarum av 2013 är…..STORT TACK till alla domare som gjorde det möjligt, STORT TACK till kamrater som vi rest med och mött på plats, ÄNNU STÖRRE TACK till ZIDANE, som inte bara är SÅ läcker att få hänga med i ringarna, utan även är en underbar kille att leva och umgås med….alltid IN STYLE…!

Saori

Årslista 2013 - hanar

1
222 poäng
7 utställningar
CH KHAOS D' ARAM
Född: 2007-11-25
E. CH Jangel's Cadiblack
U. CH Khaos Tomorrow Never Dies
Foto Helena Wiström

2
220 poäng
7 utställningar
CH XCITING RATTLE N' HUM
Född: 2011-04-30
E. CH Oshanameh's Is The Pope Catholic
U. CH Xciting Miss Devil In Dior
Foto Helena Wiström

3
202 poäng
7 utställningar
CH MANDINAH JUDGEMENT DAY
Född: 2011-07-14
E. CH Xenos Comment
U. CH Mandinah Hopeless Whisper
Foto Kristy Bello Herrera

4
190 poäng
7 utställningar
CH MANDINAH IMPOSSIBLE IS NOTHING
Född: 2008-08-05
E. CH Abica's Marquis De Sade
U. CH Mandinah Endless Whisper
Foto Jessica Snäcka

5
178 poäng
7 utställningar
CH MANDINAH JUST YOUR IMAGINATION
Född: 2011-07-14
E. CH Xenos Comment
U. CH Mandinah Hopeless Whisper
Foto Helena Wiström

6
154 poäng
7 utställningar
CH CELESTIAN I WANT IT ALL
Född: 2011-07-08
E. CH Xenos Comment
U. Karakush Goes Celestian
Foto Jenny Ljungberg

7
147 poäng
6 utställningar
CH MANDINAH JUST AROUND THE CORNER
Född: 2011-07-14
E. CH Xenos Comment
U. CH Mandinah Hopeless Whisper
Foto Yvonne Mukkavaara

8
125 poäng
6 utställningar
CH ALPHAVILLE'S SCENE STEALER
Född: 2009-09-23
E. CH Xenos Comment
U. Alphaville's The Ultimate Creation
Foto Camilla Fritz

9
109 poäng
5 utställningar
LEEJOY'S DIAMOND BRUT
Född: 2011-01-19
E. CH Jangel's Cadiblack
U. CH Brittany De Darjeeling

10
98 poäng
4 utställningar
CH YHAZIN FINDERS KEEPERS
Född: 2009-05-25
E. Tuohi-Tikan Teikkari
U. CH Yhazin Drums Of Africa
Foto Johanna Männistö

Årets unghund 2013

Ch Mandinah Judgement Day

Foto Yvonne Mukkavaara

Vi är stolta över att ännu ett år vara med och berätta lite om en av våra hundar som utmärkt sig. Eddie, eller CH Mandinah Judgement Day blev vinstrikaste unghund 2013 och även tredje vinstrikaste hane.

Vår plan för året var inte direkt att matcha Eddie utan mer att vi skulle ställa lite sporadiskt. Men Eddie anmäldes till några utställningar och det började riktigt bra för honom, han blev bland annat BIM på rasspecialen i Ljungbyhed.

Under första delen av året bodde Eddie kvar hos sin uppfödare Christina som skött, motionerat och älskat Eddie som sin egen, fram tills dess att han kunde flytta upp till Stockholm, och vi fortsatte att ställa honom.

Eddies framgångar fortsatte under året och han vann flertalet BIR och BIM och stod vid flera tillfällen före några av årets toppvinnare, trots sin unga ålder.

Redan innan Eddie och hans syskon föddes planerades den kullen långt tidigare och vi var väldigt spända över vad resultatet skulle bli. När valparna föddes hade vi svårt att välja, det fanns flera lovande hanar och vi fastnade för Eddies bror Caspian, som först beslutades skulle flytta till oss, men Eddie utmärkte sig redan i valplådan och ganska snabbt bestämdes det att även han skulle bo hos oss.

När det kom till valet av namn ville vi ha ett slående namn som passade hans stora person och den resliga hane han är, givetvis skulle det börja på ”J” och för oss var namnet Judgement Day givet.

Eddie har blivit något av en speciell hund för mig, Daniel, då han påminner mycket om min gamla Lukas (CH M Expect No Less, Eddies gammelmorbror) och har samma storhet och pondus. Han är en glad och fartfylld hund som äger marken han går på och är en riktig ”kung” hemma.

I år har vi beslutat att endast tävla i en begränsad skala och Eddie har ett sabbatsår. Vi älskar våra hundar och kommer att synas i ringarna under året, och även om utställningar är vår stora hobby måste man ibland hinna med det andra i vardagen. Men vi laddar batterierna för 2015... Så vi lär synas.

Vid pennan

Daniel och Niclas
- Eddies största fans

Årets veteran 2013

ChXciting Feel Free To Stare

Foto Carina Ekwall

Julia är den ena halvan av ett par framgångsrika systrar från kennel Xciting. Efter sin "mammaledighet" gjorde Julia comeback under 2013. Hon älskar att springa i ringen och gör alltid sitt bästa. Oftast utan alltför stora mutor.
Under året har Julia tävlat endast i veteranklass, till skillnad från sin syster Ester, som växlat mellan champion- och veteranklass. Julia har fått fina placeringar i BIS-veteran under ett flertal gånger. Det är vi enormt stolta över! Konkurrensen är för det mesta stenhård, eftersom många mycket välmeriterade "gamla stjärnor" fortsätter sin karriär som veteraner.

På hemmaplan har Julia bestämda åsikter om det mesta, t.ex. när tuggbenen ska tas fram och var grannens katt ska vara. Hennes matskål måste vi ställa ner snabbt som attan, annars blir det väldigt högljudda protester och så river hon halva köket. Afghaner ska ha sina små egenheter, annars är det ingen riktig afghan!

Självklart är vi oerhört glada över att Julia blev Årets Veteran 2013!

År 2014 kommer radarparet Systrarna Bus att tävla då och då. Vi ses i ringarna!

Marie Elofsson

Årslista 2013 - Bästa unghund

Hanar

1. **131 poäng/**6
   CH MANDINAH JUDGEMENT DAY

2. **119 poäng/**6
   CH CELESTIAN I WANT IT ALL

3. **74 poäng/**3
   CH MANDINAH JUST AROUND THE CORNER

4. **63 poäng/**3
   JANGEL'S FAKE IT TIL U MAKE IT

4. **63 poäng/**3
   ORIENTALWIND'S HURRICANE

Tikar

1. **93 poäng/**5
   CH MANDINAH JADE

2. **87 poäng/**4
   ORIENTALWIND'S NÁSCHIA

3. **82 poäng/**5
   KINGSLEAH ARABELLA

4. **74 poäng/**4
   HAFIZA AVIAD VON HAUSSMAN

5. **65 poäng/**3
   CH MANDINAH JUST ABOUT LOVE

Årslista 2013 - Bästa veteran

1. **111 poäng** 7 utställningar
   CH XCITING FEEL FREE TO STARE

2. **76 poäng** 4 utställningar
   CH XCITING STARE N' WHISPER

Årslista 2013 - Årets uppfödare

1.	**917 poäng/**5	MANDINAH	**6.**	**244 poäng**/3	KINGSLEAH
2.	**471 poäng/**5	KHAOS	**7.**	**206 poäng**/4	YHAZIN
3.	**464 poäng**/3	XCITING	**8.**	**178 poäng**/4	GOLD' N COPPER
4.	**323 poäng**/2	VON HAUSSMAN	**9.**	**157 poäng**/2	ALPHAVILLE'S
5.	**250 poäng**/5	JANGEL'S	**10.**	**52 poäng**/2	TELLS

Årets uppfödare 2013

Kennel Mandinah

Foto Ebba Leijon

Första gången var 1996, nu har jag helt tappat räkningen på hur många år vi vunnit titeln. Någonstans mellan 10 till 15 år.

Jag blir lika glad varje gång vi ser listan och att Mandinahhundarna toppar listan år efter år.

I år har våra unga hundar från J-Kullen, efter CH Xenos Comment och CH M. Hopeless Whisper visat framfötterna. 7 av 9 blev champions under 2013 och de övriga har 1 respektive 2 cert.

CH M. Judgement Day ”Eddie” placerade sig som 3a på vinstrikaste hane listan och blev vinstrikaste unghund, ”Dustie” CH M. Just Your Imagination 5a och ”Ponthus” CH M. Just Around the Corner 7a. CH M. Jade ”Gulli” blev 7a på tiklistan, sparsamt utställd och CH M. Just About Love ”Wera” blev 9a. De vinstrika syskonen från I-Kullen (CH Abica’s Marquis de Sade X CH M. Endless Whisper), CH M. Impossible is Nothing ”Jason” skulle inte ställas så mycket i år men blev 4a vinstrikaste hane med gruppvinster och grupplaceringar, ”Gabrielle” CH M. Irresistible Whisper blev 2a vinstrikaste tik, bästa tik 2 på Tammsvik (SvVK) och avslutade året som vinstrikaste Lure Coursing afghan 2013. 3e vinstrikaste LC Afghan var CH M. Iron Man, ”Marcus” som länge toppade LC listan för hanarna.

Avelstikarna är något jag även är väldigt stolt över, Vinstrikaste avelstik är CH M. Hopeless Whisper ”Estelle” och andra vinstrikaste är hennes mamma ”Laurie” CH M. Endless Whisper, både deras mamma CH M. Careless Whisper ”Syrsan” och hennes mamma, min stamtik ”Mandy” CH Khalibadh Honeysuckle Rose har vunnit denna titel! Detta ger mig hopp för framtiden då jag planerar nästa generation efter Gabrielle, halvsyster till Estelle.

Året har varit händelserikt och jag kunde inte varit mer nöjd med resultatet. Igen, utan mina valpköpare, både de som är aktiva i ringarna och på lc-banan, men även de som bara älskar sina hundar för de underbara individer de är, skulle detta aldrig varit möjligt, år efter år, efter år!

Christina

Årslista 2013 - Bästa avelshane

1. **814 poäng** 5 avkommor
   CH XENOS COMMENT

2. **639 poäng** 5 avkommor
   CH JANGEL'S CADIBLACK

3 **304 poäng** 4 avkommor
   CH AVIVA COEUR A COEUR

4. **282 poäng** 4 avkommor
   CH AGHA DJARI'S URBAN COWBOY

5. **244 poäng** 3 avkommor
   CH STAR'T CUTTING TRAX OF JHANZI

6. **121 poäng** 3 avkommor
   CH JANGEL'S CLIFFHANGER

7. **116 poäng** 2 avkommor
   CH XCITING XTRAVAGANT CREATION

Årslista 2013 - Bästa avelstik

1. **778 poäng** 5 avkommor
   CH MANDINAH HOPELESS WHISPER

2. **460 poäng** 5 avkommor
   CH MANDINAH ENDLESS WHISPER

3 **378 poäng** 4 avkommor
   CH KHAOS TOMORROW NEVER DIES

4. **297 poäng** 3 avkommor
   CH BRITTANY DE DARJEELING

5. **244 poäng** 2 avkommor
   CH XCITING XPLORE YOUR FANTASY

6. **206 poäng** 4 avkommor
   CH YHAZIN DRUMS OF AFRICA

7. **188 poäng** 4 avkommor
   CH KHAOS BADAJOZ

8. **113 poäng** 2 avkommor
   AZMINDAH'S QUEEN OF T'DESERT

9. **111 poäng** 2 avkommor
   CH KHAOS ZURPRICE

10. **97 poäng** 3 avkommor
    CH JANGEL'S HELL OF A DREAM

Årslista 2013 - lure coursing

1. **117 poäng** MANDINAH IRRESISTIBLE WHISPER (T)
2. **114 poäng** VINDALOO THE TRUTH IS (H)
3. **109 poäng** MANDINAH IRON MAN (H)
4. **102 poäng** ALPHAVILLE'S SCENE STEALER (H)
5. **84 poäng** MANDINAH JUST AROUND THE CORNER (H)
6. **79 poäng** KHAOS DIXON (H)
7. **64 poäng** MANDINAH JOYFUL WHISPER (T)
8. **56 poäng** KHAOS GILLIANNE (T)
9. **53 poäng** YHAZIN FLASHY LOOKING LADY (T)
10. **46 poäng** CELESTIAN I WANT IT ALL (H)
11. **43 poäng** YHAZIN FREELANCER (H)
12. **42 poäng** KINGSLEAH TIGERS EYE (H)
13. **37 poäng** ALPHAVILLE'S IN YOUR DREAMS (T)
14. **27 poäng** JAGANNATHA'S NATTFARADIS (T)
15. **24 poäng** JANGEL'S PERFECT IN TIME (T)
16. **23 poäng** YHAZIN FINDERS KEEPERS (H)
17. **21 poäng** MANDINAH JUDGEMENT DAY (H)
18. **20 poäng** MOORFLOWER'S CAPOLAVORO (H)
19. **16 poäng** JAGANNATHA'S NEGRO SPIRITUAL (H)
20. **15 poäng** ALPHAVILLE'S MILKY WHITE WAY (T)
21. **10 poäng** KHAOS BADAJOZ (T)
22. **9 poäng** ALPHAVILLE'S SHE'S IN YOUR FACE (T)
23. **8 poäng** MANDINAH JADE (T)
24. **7 poäng** ALPHAVILLE'S I'M YOUR MAN (H)
25. **6 poäng** MANDINAH HOPELESS WHISPER (T)

1 - MANDINAH IRRESISTIBLE WHISPER (t)
Foto Helge Kronsteiner

2 - VINDALOO THE TRUTH IS (h)
Foto Helena Wiström

3 - MANDINAH IRON MAN (h)
Foto Helena Wiström

4 - ALPHAVILLE'S SCENE STEALER (h)
Foto Helena Wiström

5 - MANDINAH JUST AROUND THE CORNER (h)
Foto Jan Malmsten

6 - KHAOS DIXON (h)
Foto Sanna Persson

7 - MANDINAH JOYFUL WHISPER (t)
Foto Sanna Persson

8 - KHAOS GILLIANNE (t)
Foto Helena Wiström

9 - YHAZIN FLASHY LOOKING LADY (t)
Foto Yvonne Mukkavaara

10 - CELESTIAN I WANT IT ALL (h)
Foto Yvonne Mukkavaara

11 - YHAZIN FREELANCER (h)
Foto Ari Salmela

12 - KINGSLEAH TIGERS EYE (h)
Foto Kaj Fröling

13 - ALPHAVILLE'S IN YOUR DREAMS (t)
Foto Sanna Persson

14 - JAGANNATHA'S NATTFARADIS (t)
Foto Xsara Elwing

15 - JANGEL'S PERFECT IN TIME (t)

16 - YHAZIN FINDERS KEEPERS (h)
Foto Irene Vinha

17 - MANDINAH JUDGEMENT DAY (h)
Foto Jenny Jansson

18 - MOORFLOWER'S CAPOLAVORO (h)
Foto Helena Wiström

19 - JAGANNATHA'S NEGRO SPIRITUAL (h)
Foto Yvonne Mukkavaara

20 - ALPHAVILLE'S MILKY WHITE WAY (t)
Foto Yvonne Ljungkvist

21 - KHAOS BADAJOZ (t)
Foto Helena Wiström

22 - ALPHAVILLE'S SHE'S IN YOUR FACE (t)
Foto Tommy Carlsson

23 - MANDINAH JADE (t)
Foto Susanne Persson

24 - ALPHAVILLE'S I'M YOUR MAN (h)
Foto Camilla Fritz

25 - MANDINAH HOPELESS WHISPER (t)
Foto Helena Wiström

Bästa lc tik

1.	117 poäng	Mandinah Irresistible Whisper
2.	64 poäng	Mandinah Joyful Whisper
3.	56 poäng	Khaos Gillianne
4.	53 poäng	Yhazin Flashy Looking Lady
5.	37 poäng	Alphaville's In Your Dreams
6.	27 poäng	Jagannatha's Nattfaradis
7.	24 poäng	Jangel's Perfect In Time
8.	15 poäng	Alphaville's Milky White Way
9.	10 poäng	Khaos Badajoz
10.	9 poäng	Alphaville's She's In Your Face
11.	8 poäng	Mandinah Jade
12.	6 poäng	Mandinah Hopeless Whisper

Bästa lc hane

1.	114 poäng	Vindaloo The Truth Is
2.	109 poäng	Mandinah Iron Man
3.	102 poäng	Alphaville's Scene Stealer
4.	84 poäng	Mandinah Just Around The Corner
5.	79 poäng	Khaos Dixon
6.	46 poäng	Celestian I Want It All
7.	43 poäng	Yhazin Freelancer
8 .	42 poäng	Kingsleah Tigers Eye
9.	23 poäng	Yhazin Finders Keepers
10.	21 poäng	Mandinah Judgement Day
11.	20 poäng	Moorflower's Capolavoro
12.	16 poäng	Jagannatha's Negro Spiritual
13.	7 poäng	Alphaville's I'm Your Man

Årets lure coursing hund 2013

Ch Mandinah Irresistible Whisper

Foto Sanna Persson

Gabrielle startade tidigt sin LC karriär med att jaga kvarterets katter, höns och getter... Efter att bli kallad kvarterets skräck och begravning av 18 höns (hon lämnade kvar en svart tupp) och 3 vildkatter fick jag nog. Den svarta tuppen kom hon med en vecka senare och lämpade av på gårdsplanen. Den såg död ut, men återuppstod när Gabrielle fångats in. Då 2 meters staketet var på plats och Gabrielle inte kunde följa sina ursprungliga instinkter, så fick hon börja springa LC.

Gabrielle fick snabbt två LC cert från Sverige, ett från Norge och ett från Danmark, men efter det har hon, mycket goda resultat till trots alltid blivit slagen. Men tänk ändå, att utan en enda BIR vinst så lyckades hon bli Årets LC afghan 2013. Under 2013 deltog hon i följande prov: Sjöbo 319 poäng, Ljungbyhed 320 poäng, Stjärnhov 319 poäng, Gårdeby 323 poäng och Mariestad 330 poäng.

Gabrielle är inte bara snabb och har en stark jaktinstinkt, hon blev också nummer 2 på tio-i-topp listan Utställningsafghan. Så för mig är hon den kompletta afghanen, duktig både på att vara vacker, välgående och jagande...

På hemmaplan är hon en underbar hund att dela livet med. Alltid full av bus, matstjälande, dörröppnare. Supersocial....

Christina och Gabrielle

Årets Afghanhund 2013

C.I.B, SE, NO, FI, DK, EE, LV, PL, DE, VDH, NL, GB, IT, ES, HU, US, CL, AR CH WW-10, -11, -12, -13

Al-Nacira Bint Roula von Haussmann

CH Boxadan Just About Perfect x CH Roula Bint Sharif von Haussmann
f. 10/5 2007

Uppfödare: Ramon Podesta, Chile
Ägare: Elisabet Levén och Sven Westerblad
Foto Sven Westerblad

Årets lure coursinghund 2013

C.I.B, DK, FI, SE CH

Mandinah Irresistible Whisper

CH Abica's Marquis De Sade x CH Mandinah Endless Whisper

f. 5/8 2008

Uppfödare & ägare: Christina Gustafsson

Foto Kristy Bello Herrera

Orientalwind's

linki-afghans@live.se | orientalwinds.dinstudio.se

Ardos

Champion of Russia
Junior Ch of Estonia,Lithuenia, Latvia.

Erik

BIS jun och Bm placment

Raffe

Bis 2 jun Bis 3 Ung 1 cac

Iris

4 cac 2 BIS 3 youngster

Sally

Bis 3 Jun

Leia

Nemi

Now Veteran

- Khaos Badajoz -

Alizia

*****SE.NO.FIN.DK.NORD.UCH.C.I.B

Breeder Christina Roséen Sweden

Owner / Handler Linda Ekberg

Orientalwind's

linki-afghans@live.se | orientalwinds.dinstudio.se

Alphaville's Scene Stealer

En summering av 2013!

BEST IN SHOW

Hasmark, DK - Barbara Arndt, Canada

BIS Brukshund

Fyra Championat:
SEUCH, DK UCH, SE LCCH, NO LCCH

Årets LC Afghan #4 och Årets LC Hane #3

Årets Afghanhund Hane #8

"Jag är så oerhört stolt över min härliga afghanpojke Chicory"

Foto Camilla Fritz

LUDDE

Scented Allmylife

SOMMAR HÄLSNINGAR

Tillönskas alla våra vänner

MICKE

Yhazin Freelancer

JUSTIN

Yhazin Finders Keepers

Maud Fast - http://www.maudsafghanhounds.com/

Babe

C.I.B & SE & NO & FIN CH
NEW FASHION AUTUMN COLLECTION
(CH XCITING XTRAVAGANT CREATION X CH JANGEL´S PIECE OF ART)

Sheik

EMPIRE KING A TOUCH OF FREEDOM
(CH POLO´S AIR FORCE ONE X CH CLASSIC EXAMPLE A TOUCH OF FREEDOM)
CAC-WINNER IN NORWAY AND SWEDEN. WE HOPE TO FINISH THIS YOUNG ATTRACTIVE BLACK TEDDYBEAR IN 2014!

Maya

THUJA DRESS TO IMPRESS
(CH XCITING RATTLE N´ HUM X CH THUJA BITTERSWEET ME)
IMPORT FROM HOLLAND FROM PROUD BREEDER KELLY DE MEIJER. MAYA MADE HER OFFICIAL DEBUTE IN 2014 WINNING BOB WITH CAC! BEFORE THAT SHE WON MANY BEST IN SHOW PLACEMENTS IN PUPPY SHOWS!

ALL OF THEM DEEPLY LOVED, OWNED AND HANDLED BY INGRID MOHOLM, NEW FASHION AFGHANS, SWEDEN!
WWW.KENNELNEWFASHION.SE

SPECIALITY Best in Show Maya WINNER!

PHOTO BY YVONNE MUKKAVAARA

WOW!

FIRST TIME OUT OFFICIAL THUJA DRESS TO IMPRESS MAYA, 13 MONTHS OLD WON HER FIRST CAC, BOB, BIS-JUNIOR AND FINALLY BEST IN SHOW AT THE SWEDISH SIGHTHOUND SPECIALTY! THANK YOU SO VERY MUCH JUDGE MAIJA SYLGREN, FINLAND AND BEST BREEDER KELLY DE MEIJER AND NOT TO FORGET ALL SUPPORTERS!

MAYA IS BY

C.I.E. Exciting Rath' N Fun

OUT OF

C.I.E. Thuja Bittersweet Me

MAYA IS DEEPLY LOVED, OWNED AND HANDLED BY INGRID MOHOLM!
WWW.KENNELNEWFASHION.SE

Leejoy's spännande F-kull är här!

11 friska, starka valpar föddes den 18 mars,
4 hanar och 7 tikar. Välkommen att höra av dej vid intresse.

Ralph

Pappa är fantastiska Ralph - Austr, Dansk, Svensk, Holländsk, Tysk DWZRV, Tysk VDH och Internationell Champion - många Vinnartitlar, Afghanhund #1, Sighthound #1, och #4 alla raser i Holland 2013 - Karakush The Meow Factor.

Anya

Mamma är ljuvliga Anya - SEUCH, Afghantik #3 i Sverige 2013 - Leejoy's Delicious Delight

Båda föräldrarna är ögonspeglade UA.

KONTAKTA LEENA PETTERSSON
070 1512418
0430 13782
LEEJOYS@TELIA.COM
WWW.LEEJOYS.COM

LEEJOY'S Afghanhunds

En av Ralphs och Anyas valpar, 1 månad gammal

Välkommen att höra av dig vid intresse!

LEEJOY'S Affenpinscher

Kontakta Leena Pettersson
070 1512418
0430 13782
leejoys@telia.com
www.leejoys.com

Foto Helena Wiström

www.vindaloo.nu

SEUCH SELCCH NLCCH DKLCCH
NOLCCH
#1 Lure coursing afghan 2012

KINGSLEAH TIGERS EYE

Breeder: Gunilla Holmgren
Owner: Susanne Håkansson

Millie

Hafiza Aviad Von Haussman

Swedish and Finnish Champion

Elisabet Leven & Sven Westerblad
Nacira and Millie Owned by

Ramon Podesta
Bred by

Millie was sparingly shown in 2013 but finished her champion title in two countries and has completed 2/3 of her title in America including two specialty majors and a breed win over champions.

Jangel´s Eye Catching,
Ice, a junior born in February 2013, has just been shown three times at official shows with stunning results.
Ice is bred by Jana Flybring and Bo Grönblad and co-owned by Elisabet Leven, Sven Westerblad and the breeders.

In 2013, **Nacira** was shown exclusively in Sweden - except for the **FCI World Dog Show in Budapest**, Hungary, where she won the **World Winner title for 4th time** and the **American National Specialty in Portland**, where she went **Select Bitch.**

Our deepest appreciation to Teddy Lei and Anna Stromberg for these wonderful photos!

Anna Szabo
Advertising by

Nacira

Al-Nacira Bint Roula Von Haussman

Multi Ch WW-10, 11, 12 & 13

In Sweden last year:

#1 Afghan Hound
#1 Sighthound
#5 Top Dog of all breeds

ANNA '11

Din Favorit

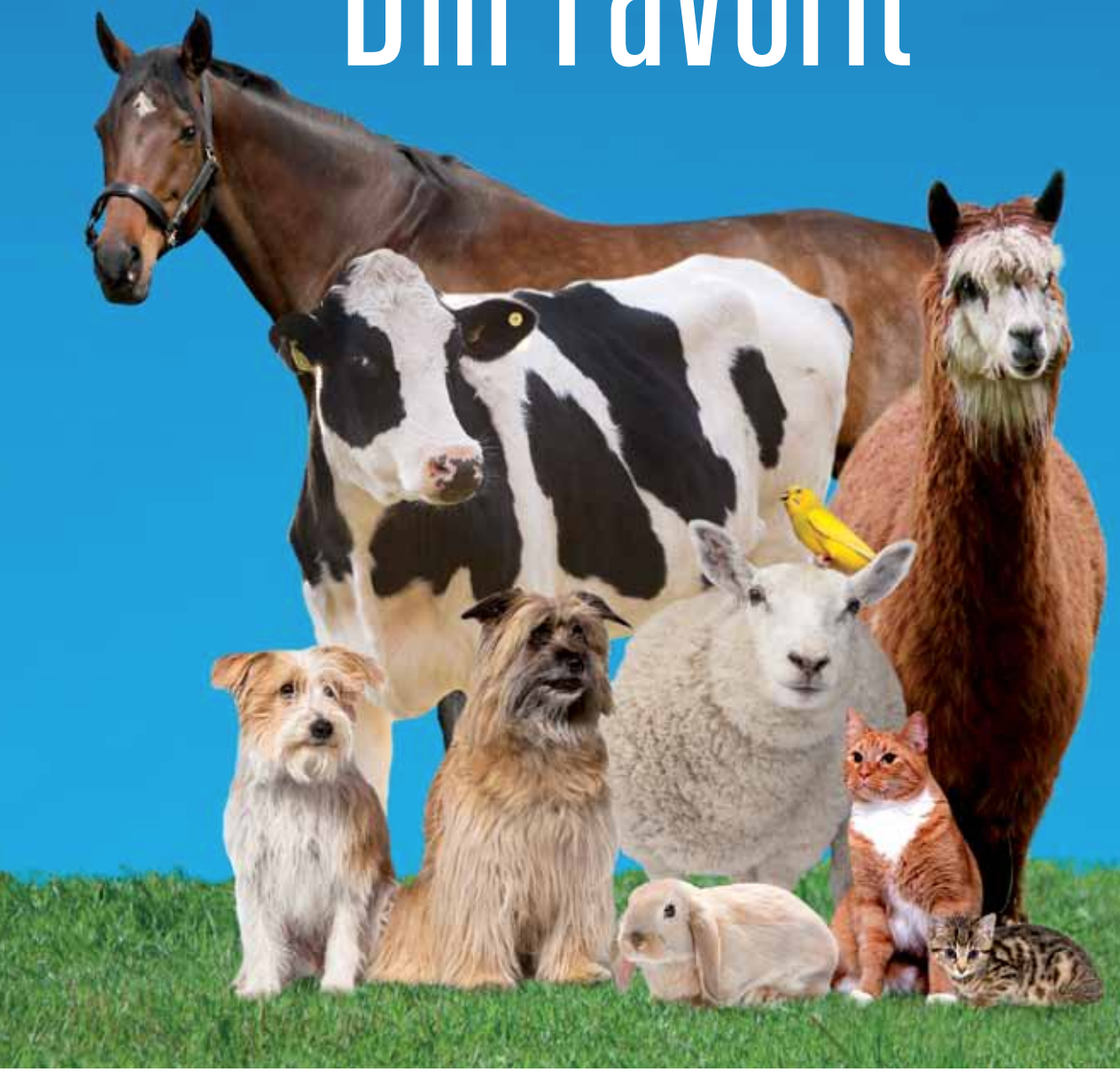

Kontakta mig gärna för mer information
Annica Lindholm
Telefon: 0766-77 49 55
annica.lindholm@sveland.se

Vår specialitet

Vi på Sveland Djurförsäkringar är djurägare och vet hur det är att oroa sig om något händer med favoritdjuret.

Då är det tryggt att vara kund och delägare i sitt djurförsäkringsbolag, kunna få snabb hjälp med ersättning och prata med samma specialist varje gång.

SVELAND
DJURFÖRSÄKRINGAR

www.sveland.se • Kundservice 0451-38 30 00

SKK Göteborg Internationell 3/1
Domare Martin Baskaran, Spanien
Antal deltagande hundar: 14+11

BIM CACIB CH Khaos D' Aram
BH-2 CERT R-CACIB CHAMPIONAT Sunward Equilibrium
BH-3 R-CERT Yhazin The Golddigger
BH-4 Leejoy's Diamond Brut

BIR CACIB BIG BIS-3 CH Al-Nacira Bint Roula Von Haussman
BT-2 R-CACIB CH Nightwind Please Please Me
BT-3 CERT CHAMPIONAT Brittany De Darjeeling
BT-4 R-CERT CH Golddragon Miss Divine

SKK Göteborg Internationell 4/1
Domare Marie Gadolin, Sverige
Antal deltagande hundar: 10+10

BIM CACIB CH Khaos D' Aram
BH-2 CERT R-CACIB Xciting Rattle N' Hum
BH-3 CH Khaos Comanche
BH-4 R-CERT Yhazin Finders Keepers

BIR CACIB BIG-2 CH Al-Nacira Bint Roula Von Haussman
BT-2 CERT R-CACIB CHAMPIONAT CH Golddragon Miss Divine
BT-3 CH Nightwind Please Please Me
BT-4 R-CERT Vindaloo Come Back

SKK Strängnäs Int 9/3
Domare Jan Törnblom, Sverige
Antal deltagande hundar: 11+8

BIR BIG-2 CACIB CH Khaos D' Aram
BH-2 CERT R-CACIB Mandinah Just Your Imagination
BH-3 R-CERT Alphaville's Scene Stealer
BH-4 Orientalwind's Hurricane

BIM CACIB CH Al-Nacira Bint Roula Von Haussman
BT-2 R-CACIB CH Jangel's Just To Die For
BT-3 CERT Kingsleah Blue Heart
BT-4 R-CERT Orientalwind's Náschia

Foto Helena Wiström

SvVK Boden Officiell 16/3
Domare Linda Worthy, England
Antal deltagande hundar: 4+5

BIM CERT Celestian I Want It All
BH-2 CH Aviva Coeur A Coeur
BH-3 R-CERT Raffica's Dance Of A Thousand Veils

BIR CERT Yhazin Flashy Looking Lady
BT-2 CH New Fashion Autumn Collection
BT-3 R-CERT Kingsleah Arabella

Foto Yvonne Mukkavaara

SvVK Köping Officiell 17/3

Domare Peter Mazura, Österrike
Antal deltagande hundar: 8+8

BIM CERT Mandinah Judgement Day
BH-2 CH Mandinah Impossible Is Nothing
BH-3 R-CERT Vindaloo The Truth Is
BH-4 Alphaville's Scene Stealer

BIR CH Mandinah Irresistible Whisper
BT-2 CH Xciting Stare N' Whisper
BT-3 CERT Orientalwind's Náschia

Foto Natalie Högström

SKK Malmö Internationell 24/3

Domare Jadranka Smojver Selimovic, Kroatien
Antal deltagande hundar: 6+7

BIR BIG-2 CACIB CH Mandinah Impossible Is Nothing
BH-2 CERT R-CACIB Leejoy's Diamond Brut
BH-3 R-CERT Alphaville's Scene Stealer
BH-4 Mandinah Judgement Day

BIM CERT CACIB Leejoy's Delicious Delight
BT-2 R-CACIB CH Mandinah Irresistible Whisper
BT-3 R-CERT Mandinah Jade
BT-4 CH Gold'n Copper Get Of My Cloud

Foto Johnny Pettersson

SKK Kista Internationell 29/3

Domare Magnus Hagstedt, Sverige
Antal deltagande hundar: 10+8

BIM CERT CACIB Xciting Rattle N' Hum
BH-2 R-CACIB CH Khaos D' Aram
BH-3 CH Jangel's Taste Of Victory
BH-4 R-CERT Mandinah Just Your Imagination

BIR BIG BIS-3 CACIB CH Al-Nacira Bint Roula Von Haussman
BT-2 CH Jangel's No-Fool-Ing
BT-3 R-CACIB CH Gold'n Copper Get Of My Cloud
BT-4 CH Jangel's Just To Die For
CERT Kingsleah Elektra

Foto Saori Wohlin

SKK Västerås Nationell 27/4

Domare Annika Ulltveit-Moe
Antal deltagande hundar: 15+7

BIM CH Jangel's Taste Of Victory
BH-2 CH Khaos D' Aram
BH-3 CERT Tells Elan Sebring The Womanizer
BH-4 R-CERT Mandinah Justified Jealousy

BIR BIG-2 CH Al-Nacira Bint Roula Von Haussman

Foto Saori Wohlin

SvVK Ljungbyhed Officiell 4/5
Domare Pam Marston-Pollock
Antal deltagande hundar: 5+7

BIM CERT Mandinah Jubilee
BH-2 R-CERT Mandinah Judgement Day
BH-3 CH Mandinah Iron Man
BH-4 CH Mandinah From Here To Eternity

BIR CH Mandinah Irresistible Whisper
BT-2 CH Mandinah Hopeless Whisper
BT-3 CERT Mandinah Jade
BT-4 R-CERT Mandinah Joyful Whisper

SvA Ljungbyhed Inoff 5/5
Domare Susan Rhodes, Kennel Shadowfax, England

BIM Mandinah Judgement Day
BH-2 CH Mandinah Impossible Is Nothing
BH-3 CH Mandinah Iron Man
BH-4 CH Mandinah From Here To Eternity

BIS CH Al-Nacira Bint Roula Von Haussman
BT-2 Scaramis U Remember Me
BT-3 Mandinah Joyful Whisper
BT-4 Mandinah Jade

Foto Jenny Jansson

SKK Lidköping Nationell 12/5
Domare Åge Gjetnes, Norge
Antal deltagande hundar: 6+7

BIR CERT CHAMPIONAT Xciting Rattle N' Hum

BIM CH Alphaville's Sex On Th' Beach
BT-2 CERT Afshar Magic Smoothie

SKK Hässleholm Nationell 19/5
Domare Lena Stålhandske, Australien
Antal deltagande hundar: 2+2

BIR BIG BIS CH Xciting Rattle N' Hum
BH-2 CERT Mandinah Just Around The Corner

BIM CERT Mandinah Jade
BT-2 R-CERT Jazayha's Because

SKK Piteå Nationell 19/5
Domare Pirjo Aaltonen, Finland
Antal deltagande hundar: 3+2

BIR CERT BIG Celestian I Want It All
BH-2 R-CERT Empire King A Touch Of Freedom

BIM CH Oprah Gandamak
BT-2 CH New Fashion Autumn Collection
BT-3 CERT KINGSLEAH ARABELLA

SKK Österbybruk Internationell 26/5
Domare Kurt Nilsson, Sverige
Antal deltagande hundar: 10+6

BIM CACIB CH Khaos D' Aram
BH-2 R-CACIB CH Mandinah Impossible Is Nothing
BH-3 Tells Elan Sebring The Womanizer
BH-4 CERT Vindaloo The Truth Is
R-CERT Khaos Katoomba

BIR CACIB BIG-3 CH Al-Nacira Bint Roula Von Haussman
BT-2 CERT R-CACIB CHAMPIONAT Jangel's A Lady Like Me
BT-3 Jangel's Rock 'N Roll Sue
BT-4 R-CERT CH Khaos Gillianne

Foto Helena Wiström

SKK Norrköping Nationell 2/6
Domare Nicklas Eriksson, Sverige
Antal deltagande hundar: 8+8

BIR BIG-2 CH Tells Elan Sebring The Womanizer
BH-2 CH Khaos D' Aram
BH-3 CH Xciting Rattle N' Hum
BH-4 CERT Tells Makes People Talk

Foto Saori Wohlin

SKK Vänersborg Internationell 9/6
Domare Benny Blid von Shedvin, Sverige
Antal deltagande hundar: 3+6

BIR CERT CACIB CHAMPIONAT BIG-3 CH Alphaville's Scene Stealer
BH-2 R-CERT R-CACIB Mandinah Just You And Me

BIM CERT CACIB Afshar Mousse Au Chocolat
BT-2 CH Xciting Feel Free To Stare

SvVK Tånga Hed Officiell 15/6
Domare Ian Rasmussen, Australien
Antal deltagande hundar: 4+13

BIM CERT Leejoy's Diamond Brut
BH-2 R-CERT Orientalwind's Hurricane
BH-3 Mandinah Just You And Me

BIR CERT CHAMPIONAT Leejoy's Delicious Delight
BT-2 R-CERT Scaramis U Remember Me
BT-3 CH Xciting Feel Free To Stare
BT-4 Orientalwind's Mistral

SKK Vännäs Internationell 15/6
Domare Åke Cronander, Sverige
Antal deltagande hundar: 2+3

BIR BIG-2 CACIB CH Oprah Gandamak

SKK Avesta Nationell 16/6
Domare Magnus Hagstedt, Sverige
Antal deltagande hundar: 5+5

BIM CH Khaos D' Aram
BH-2 CH Jangel's Taste Of Victory
BH-3 CERT Jangel's Starfighter
BH-4 R-CERT Vindaloo The Truth Is

BIR BIG BIS-2 CH Al-Nacira Bint Roula Von Haussman
BT-2 CH Jangel's A Lady Like Me

SvVK Vännäs Officiell 16/6
Domare Nina Neswadba, Österrike

BIR CERT BIS-2 Celestian I Want It All

BIM CERT Kingsleah Arabella
BT-2 CH Oprah Gandamak

Foto Yvonne Mukkavaara

SvA Borås Officiell 29/6
Domare Joan Goldstein, USA
Antal deltagande hundar: 18+26

BIR CERT Mandinah Just Around The Corner
BH-2 CH Mandinah Impossible Is Nothing
BH-3 CH Khaos Comanche
BH-4 R-CERT Leejoy's Diamond Brut

BIM CH Elsto Khariz Amazing Amanda
BT-2 CH Mandinah Irresistible Whisper
BT-3 CERT Mandinah Just About Love
BT-4 CH Leejoy's Delicious Delight
R-CERT Khaos Awaba

Foto Ebba Leijon

SKK Gällivare Internationell 30/6
Domare Rodi Hübenthal
Antal deltagande hundar: 7+6

BIR CACIB BIG-2 Zagorias No Way To Hell
BH-2 CERT R-CACIB CHAMPIONAT Raffica's Dance Of A Thousand Veils
BH-3 CH Heinohelman Odysseus
BH-4 R-CERT Celestian I Want It All

BIM CACIB CH Oprah Gandamak
BT-2 R-CACIB CH New Fashion Autumn Collection

Foto Sami Lintulahti

SKK Borås Nationell 30/6
Domare Björg Foss, Norge
Antal deltagande hundar: 16+16

BIR CH Khaos D' Aram
BH-2 CERT Elsto Khariz The Magic Alladin
BH-3 CH Xciting Rattle N' Hum
BH-4 R-CERT Mandinah Just Around The Corner

BIM CH Al-Nacira Bint Roula Von Haussman
BT-2 CH Mandinah Irresistible Whisper
BT-3 CERT Mandinah Jade
BT-4 R-CERT Jangel's Peggy Sue

SvVK Råneå Officiell 6/7
Domare Ute Lennartz, Tyskland
Antal deltagande hundar: 7+5

BIM CERT Empire King A Touch Of Freedom
BH-2 CH Gold'n Copper What's Going On
BH-3 R-CERT Celestian I Want It All
BH-4 Mandinah Judgement Day

BIR CH Oprah Gandamak
BT-2 CERT Kingsleah Arabella
BT-3 R-CERT Neliapilan Dynamiitti-Jane
BT-4 Gold'n Copper Crystal Noir

SKK Alfta Nationell 7/7
Domare Jan Törnblom, Sverige
Antal deltagande hundar: 3+4

BIM CERT CHAMPIONAT Jangel's Starfighter
BH-2 R-CERT Orientalwind's Hurricane
BH-3 CH Alphaville's Scene Stealer

BIR Jangel's Rock 'N Roll Sue
BT-2 CERT Orientalwind's Náschia
BT-3 R-CERT Back Tramp's Black Sensation

SKK Piteå Internationell 7/7
Domare Liliane De RidderOnghena, Belgien
Antal deltagande hundar: 10+6

BIM CERT CACIB Mandinah Judgement Day
BH-2 R-CERT R-CACIB Kingsleah Black Opal
BH-3 CH Gold'n Copper What's Going On
BH-4 Celestian I Want It All

BIR CERT CACIB CHAMPIONAT Neliapilan Dynamiitti-Jane
BT-2 R-CACIB CH Oprah Gandamak
BT-3 R-CERT Gold'n Copper Crystal Noir

Foto Yvonne Mukkavaara

SKK Tvååker Internationell 12/7
Domare Marc Cocozza
Antal deltagande hundar: 5+10

BIM CERT CACIB Esbelto's I'm Born To Run
BH-2 R-CACIB CH Xciting Rattle N' Hum

BIR CERT CACIB BIG-3 CH Alphaville's Sex On Th' Beach
BT-2 R-CACIB CH Al-Nacira Bint Roula Von Haussman
BT-3 CERT Mandinah Just About Love
BT-4 R-CERT Celestian Lily Of The West

Foto Kathleen Maria Geicke

SKK Tvååker Nationell 13/7
Domare Agnes Ganami, Israel
Antal deltagande hundar: 4+9

BIR BIG-3 CH Xciting Rattle N' Hum
BH-2 CERT Esbelto's I'm Born To Run
BH-3 R-CERT Khaos D' Urville

BIM CH Al-Nacira Bint Roula Von Haussman
BT-2 CERT CHAMPIONAT CH Charlotte Du Menuel Galopin
BT-3 R-CERT Mandinah Just About Love
BT-4 CH Leejoy's Delicious Delight

SKK Köping Internationell 21/7

Domare Monica Wall
Antal deltagande hundar: 6+11

BIM CACIB CH Xciting Rattle N' Hum
BH-2 R-CACIB CH Khaos D' Aram
BH-3 CERT CHAMPIONAT Karakush Bad Bad Leroy Brown
BH-4 R-CERT Mandinah Just Your Imagination

BIR CACIB BIG-3 CH Al-Nacira Bint Roula Von Haussman
BT-2 CERT R-CACIB Hafiza Aviad Von Haussman
BT-3 CH Xciting Stare N' Whisper
BT-4 CH Kingsleah Blue Heart
R-CERT Papatazin Pretty Xciting

Foto Saori Wohlin

SKK Ransäter Internationell 27/7

Domare George Schogol, Georgien
Antal deltagande hundar: 9+15

BIM CERT CACIB Mandinah Justified Jealousy
BH-2 R-CERT R-CACIB Mandinah Just Your Imagination
BH-3 CH Mandinah Impossible Is Nothing
BH-4 CH Khaos Comanche

BIR CACIB BIG CH Xciting Stare N' Whisper
BT-2 CERT R-CACIB Mandinah Just About Love
BT-3 CH Gold'n Copper Get Of My Cloud
BT-4 CH Leejoy's Delicious Delight
R-CERT Gold'n Copper Parisienne

Foto Madeleine Skogh

SvVK Tammsvik Officiell 27/7

Domare Wayne Burton, Australien
Antal deltagande hundar: 21+23

BIR BIS CH Mahali Rustic Ringmaster
BH-2 CH Xciting Rattle N' Hum
BH-3 CH Elsto Khariz Odin
BH-4 CH Khaos D' Aram
CERT Esbelto's I'm Born To Run
R-CERT Celestian I Want It All

BIM CH Al-Nacira Bint Roula Von Haussman
BT-2 CH Mandinah Irresistible Whisper
BT-3 CERT Scaramis Gossip Girl
BT-4 CH Jangel's Just To Die For
R-CERT Hafiza Aviad Von Haussman

Foto Helena Wiström

SvA Tammsvik Inofficiell 28/7

Domare Kelly De Meijer (Thuja), Holland

BIS CH Xciting Rattle N' Hum
BH-2 CH Khaos D' Aram
BH-3 Scaramis Gettin' Hot Hot
BH-4 Mandinah Just Around The Corner

BIM CH Kingsleah Blue Heart
BT-2 CH Al-Nacira Bint Roula Von Haussman
BT-3 CH Elsto Khariz Amazing Amanda
BT-4 CH Between Today And Tomorrow

Foto Helena Wiström

SvVK Svenstavik Officiell 3/8
Domare Lena Stålhandske, Australien
Antal deltagande hundar: 4+4

BIM CERT Azmindah's Most Wanted
BH-2 CH Khaos Dixon
BH-3 R-CERT Esbelto's I'm Worth The Wait

BIR CH Al-Nacira Bint Roula Von Haussman
BT-2 CERT Al Khabara Gracious Me
BT-3 R-CERT Esbelto's A Dream For Courtborne

Foto Sven Westerblad

SKK Svenstavik Internationell 4/8
Domare Diane Anderson
Antal deltagande hundar: 5+7

BIM CACIB CH Khaos Dixon
BH-2 CERT R-CACIB Kingsleah Black Opal
BH-3 R-CERT Celestian I Want It All
BH-4 Azmindah's Most Wanted

BIR CACIB BIG BIS-2 CH Al-Nacira Bint Roula Von Haussman
BT-2 CERT R-CACIB Al Khabara Gracious Me
BT-3 CH Kingsleah Blue Heart
BT-4 R-CERT Esbelto's A Dream For Courtborne

Foto Sven Westerblad

SKK Askersund Nationell 10/8
Domare Kurt Nilsson, Sverige
Antal deltagande hundar: 5+9

BIM CERT CHAMPIONAT Mandinah Just Your Imagination

BIR BIG-3 CH Al-Nacira Bint Roula Von Haussman
BT-2 CERT CHAMPIONAT Al Khabara Gracious Me
BT-3 CH Xciting Stare N' Whisper
BT-4 CH Xciting Feel Free To Stare

Foto Sven Westerblad

SvVK Bjurholm Officiell 10/8
Domare Dagmar Kenis Pordham
Antal deltagande hundar: 8+3

BIR BIS-3 CH Yhazin Finders Keepers
BH-2 CH Xenos Carrodano
BH-3 CH Khaos Dixon
BH-4 CERT CHAMPIONAT Celestian I Want It All
R-CERT Yhazin Freelancer

Foto Yvonne Mukkavaara

SKK Ronneby Internationell 11/8

Domare Pirjo Aaltonen, Finland
Antal deltagande hundar: 3+3

BIM CERT CACIB Leejoy's Dazzling Dude
BH-2 R-CERT R-CACIB Leejoy's Diamond Brut

BIR CACIB BIG-2 CH Leejoy's Delicious Delight
BT-2 CERT R-CACIB CHAMPIONAT Mandinah Jade
BT-3 R-CERT Jazayha's Because

Foto Lena Andersson

SKK Eskilstuna Internationell 17/8

Domare Roberto Posa, Schweiz
Antal deltanade hundar: 5+11

BIM CACIB CH Karakush Bad Bad Leroy Brown
BH-2 R-CACIB CH Alphaville's Scene Stealer
BH-3 CERT Jangel's Fake It Til U Make It
BH-4 R-CERT Orientalwind's Zephyros

BIR CACIB BIG BIS-2 CH Al-Nacira Bint Roula Von Haussman
BT-2 R-CACIB CH Kingsleah Blue Heart
BT-3 CH Al Khabara Gracious Me
BT-4 CH Xciting Stare N' Whisper
CERT CHAMPIONAT Xaga's Lúthien
R-CERT Kingsleah Light Of Peace

Foto Sven Westerblad

SKK Norrköping Internationell 18/8

Domare Kjell Lindström, Sverige
Antal deltagande hundar: 5+11

BIR CACIB BIG-4 CH Xciting Rattle N' Hum
BH-2 CERT R-CACIB Jangel's Fake It Til U Make It
BH-3 CH Khaos D' Aram

BIM CERT CACIB Kingsleah Light Of Peace
BT-2 R-CACIB CH Al Khabara Gracious Me
BT-3 R-CERT Jangel's Time After Time
BT-4 CH Kingsleah Blue Heart

Foto Saori Wohlin

SKK Överkalix Nationell 18/8

Domare Diane Anderson, USA
Antal deltagande hundar: 6+8

BIR BIG BIS-4 CH Raffica's Dance Of A Thousand Veils
BH-2 CH Kingsleah Black Opal
BH-3 CERT CHAMPIONAT Shou Gerat Shelkovy Veter
BH-4 R-CERT Gold'n Copper Fire It Up

BIM CH Oprah Gandamak
BT-2 CH Gold'n Copper Get Of My Cloud
BT-3 CERT Sheralji Ultra Magnetic
BT-4 R-CERT CH Shou Gerat Shocking Queen

SKK Visby Internationell 24/8
Domare Rita Reyniers, Belgien
Antal deltagande hundar: 7+3

BIR CACIB BIG BIS CH Khaos D' Aram
BH-2 CERT R-CACIB Azmindah's Golden Delicious
BH-3 CH Jangel's Undercover Lover
BH-4 R-CERT CH Gold'n Copper Mighty Good Time

BIM CACIB CH Al-Nacira Bint Roula Von Haussman
BT-2 CERT R-CACIB Temper Lucky Dice
BT-3 R-CERT Hafiza Aviad Von Haussman

SKK Visby Internationell 25/8
Domare Gerard Jipping, Holland
Antal deltagande hundar: 6+4

BIM CERT CACIB CHAMPIONAT Azmindah's Golden Delicious
BH-2 R-CACIB CH Alphaville's Scene Stealer
BH-3 CH Jangel's Undercover Lover
BH-4 R-CERT Yhazin Freelancer

BIR CACIB BIG CH Al-Nacira Bint Roula Von Haussman
BT-2 R-CACIB CH Khaos Dewberry
BT-3 CERT Hafiza Aviad Von Haussman
BT-4 R-CERT Temper Lucky Dice

SKK Backamo Nationell 25/8
Domare Anette Edlander, Sverige
Antal deltagande hundar: 4+5

BIR CH Mandinah Just About Love
BT-2 CERT Mandinah Ice Age

SvVK Visby Officiell 26/8
Domare Henrik Johansson, Sverige
Antal deltagande hundar: 6+2

BIR CH Khaos D' Aram
BH-2 CH Jangel's Undercover Lover
BH-3 CERT CHAMPIONAT CH Gold'n Copper Mighty Good Time

BIM CERT Hafiza Aviad Von Haussman
BT-2 CH Khaos Dewberry

SKK Solvalla Nationell 1/9
Domare Tuula Savolainen, Finland
Antal deltagande hundar: 8+2

BIR BIG-3 CH Khaos D' Aram
BH-2 CH Karakush Bad Bad Leroy Brown
BH-3 CERT CHAMPIONAT Mandinah Justified Jealousy
BH-4 CH Khaos Comanche

BIM CH Jangel's Hell Of A Dream
BT-2 CERT Orientalwind's Náschia

SKK Öland Nationell 7/9
Domare Anette Edlander, Sverige
Antal deltagande hundar: 2+0

BIR CH Azmindah's Golden Delicious
BH-2 CERT Kingsleah Knocking T' Sox Off

Foto Cia Almqvist

SKK Högbo Bruk Internationell 8/9
Domare Luis Pinto Teixeria, Portugal
Antal deltagande hundar: 2+9

BIR BIG-2 CH Jangel's Back In Black
BH-2 CH Karakush Bad Bad Leroy Brown

BIM CACIB CH Al-Nacira Bint Roula Von Haussman
BT-2 R-CACIB CH Jangel's Top Model
BT-3 CH Kingsleah Blue Heart
BT-4 CH Xciting Stare N' Whisper
CERT Back Tramp's Black Sensation

SKK Sofiero Internationell 14/9
Domare John Wauben, Holland
Antal deltagande hundar: 16+13

BIR CACIB BIG CH Mandinah Impossible Is Nothing
BH-2 R-CACIB CH Yhazin Finders Keepers
BH-3 CERT Mandinah Judgement Day
BH-4 R-CERT Yhazin The Golddigger

BIM CERT CACIB Popovs Laa-Laa
BT-2 R-CERT R-CACIB Mandinah Joyful Whisper
BT-3 CH Leejoy's Delicious Delight
BT-4 Yhazin Flashy Looking Lady

Foto Leena Pettersson

SvVK Laröd Officiell 15/9
Domare Björn Fritz, Tyskland
Antal deltagande hundar: 10+15

BIR CERT CHAMPIONAT Karakush The Meow Factor
BH-2 R-CERT Mandinah Just Around The Corner
BH-3 CH Mandinah Judgement Day
BH-4 CH Mandinah Impossible Is Nothing

BIM CH Mandinah Irresistible Whisper
BT-2 CH Mandinah Jade
BT-3 CERT CHAMPIONAT Popovs In White Satin
BT-4 R-CERT Yhazin Flashy Looking Lady

Foto Leena Pettersson

SKK Gimo Internationell 15/9
Domare Harry Tast, Finland
Antal deltagande hundar: 6+8

BIM CERT CACIB Back Tramp's Black Out
BH-2 R-CERT Glitnir Porinn
BH-3 R-CACIB Jangel's Fake It Til U Make It
BH-4 Jangel's Starfighter

BIR CACIB BIG-3 CH Al-Nacira Bint Roula Von Haussman
BT-2 CH Xciting Stare N' Whisper
BT-3 CERT R-CACIB CHAMPIONAT CH Nabila's Tiffany
BT-4 R-CERT Jangel's Time After Time

Foto Saori Wohlin

SvVK Enköping Officiell 6/10
Domare Harto Stockmari, Finland
Antal deltagande hundar: 6+11

BIM CH Mandinah Just Your Imagination

BIR CH Al-Nacira Bint Roula Von Haussman
BT-2 CH Khaos Dewberry
BT-3 CH Xciting Stare N' Whisper
BT-4 CERT Gold'n Copper Girl On Fire

Foto Helena Wiström

SKK Sundsvall Internationell 12/10
Domare Joao Vasco Pocas
Antal deltagande hundar: 10+7

BIR CACIB CH Mandinah Judgement Day
BH-2 R-CACIB CH Khaos D' Aram
BH-3 CH Celestian I Want It All
BH-4 CERT CHAMPIONAT Azmindah's Most Wanted
R-CERT Orientalwind's Zephyros

BIM CACIB CH Al-Nacira Bint Roula Von Haussman
BT-2 CERT R-CACIB Back Tramp's Black Sensation
BT-3 R-CERT Orientalwind's Náschia
BT-4 Jangel's Never Trust A Lady

SvVK Sundsvall Officiell 13/10
Domare Tuula Savolainen, Finland
Antal deltagande hundar: 8+7

BIR CH Mandinah Judgement Day
BH-2 CH Celestian I Want It All
BH-3 CH Yhazin Finders Keepers
BH-4 CERT Orientalwind's Hurricane
R-CERT Yhazin Freelancer

BIM CH Khaos Dewberry
BT-2 CERT Orientalwind's Náschia
BT-3 R-CERT Kingsleah Arabella
BT-4 CH Jangel's Just To Die For

SvVK Boden Officiell 19/10
Domare Elisabet Janzon, Sverige
Antal deltagande hundar: 2+5

BIR CH Celestian I Want It All

BIM CH Oprah Gandamak
BT-2 CH New Fashion Autumn Collection

SKK Växjö Internationell 1/11
Domare Jelena Kruus, Estland
Antal deltagande hundar: 9+9

BIM CACIB CH Mandinah Judgement Day
BH-2 R-CACIB CH Xciting Rattle N' Hum
BH-3 CH Khaos Coolawin
BH-4 CERT CHAMPIONAT Mandinah Just Around The Corner
R-CERT Jangel's Fake It Til U Make It

BIR CACIB BIG-3 CH Al-Nacira Bint Roula Von Haussman
BT-2 R-CACIB CH Xciting Stare N' Whisper
BT-3 CERT CHAMPIONAT Mandinah Joyful Whisper
BT-4 CH Xciting Feel Free To Stare
R-CERT Temper Lucky Dice

Foto Sven Westerblad

SKK Stockholm Internationell 8/12
Domare Enrique Fillipini, Argentina
Antal deltagande hundar: 22+19

BIR CERT CACIB CHAMPIONAT SE V-13 BIG BIS-3 Agha Djari's Blue Blood
BH-2 R-CACIB CH Mandinah Just Your Imagination
BH-3 R-CERT SE JV-13 Jangel's Eye Catching
BH-4 Jangel's Fake It Til U Make It
BIM CERT SE JV-13 SE V-13 Scaramis Onlygirlin The World
BT-2 CACIB CH Al-Nacira Bint Roula Von Haussman
BT-3 R-CACIB CH Al Khabara Gracious Me
BT-4 R-CERT Jangel's Eye Candy

Blandade bilder

SvVK Råneå 6/7
BIM

Viktor Persson med
domaren Susan Rhodes.
Läs hennes domarkommentar på sidan 24.

SKK Borås 29/6 - Avelsgrupp

SvVK Ljungbyhed 5/5
Barn med hund
Foto Jenny Jansson

SKK Ransäter 27/7 - Avelsgrupp

SKK Visby 24/8
BIS

SvVK Enköping 6/10
BIS-3 Junior
Foto Helena Wiström

SvVK Enköping 6/10
BIS-3 Valp
Foto Helena Wiström

Sjöbo Nationellt LC-prov 7/4
Domare Charlotte Andersson & Mats Carlsson

1 - 331 p, CERT	Mandinah Just Around The Corner
2 - 329 p	Jagannatha's Nattfaradis
3 - 328 p	Jangel's Perfect In Time
4 - 321 p	Mandinah Iron Man
5 - 319 p	Mandinah Irresistible Whisper
6 - 308 p	Alphaville's Milky White Way
6 - 308 p	Abica's Kind Of Belle
8 - 304 p	Alphaville's She's In Your Face
9 - 303 p	Mandinah Hopeless Whisper
10 - 288 p	Alphaville's Scene Stealer
0	Mandinah High Expectations

Söderhamn Nationellt LC-prov 12/5
Domare Ingrid Ydreborg & Robert Dirksen

1 - 325 p, CERT	Nabila's Tiffany
2 - 316 p	Kultapiiskun Mermer
3 - 314 p	Scented Brandi Chastain
4 - 299 p	Alphaville's Scene Stealer
0 - Ej godkänd lopp 2	Khaos Gillianne

Norberg Internationellt LC-prov 18/5
Domare Jonny Hedberg, Mats Carlsson, Ivar Kvale & Gerd Zekert

1 - 343 p, CERT, CACIL	Scented Brandi Chastain
2 - 332 p, R-CACIL	Mandinah Just Around The Corner
3 - 331 p	Vindaloo The Truth Is
4 - 329 p	Nabila's Tiffany
5 - 327 p	Mandinah Joyful Whisper
6 - 323 p	Mandinah Iron Man
7 - 305 p	Kingsleah Tigers Eye
8 - 298 p	Alphaville's I'm Your Man
9 - 281 p	Alphaville's Scene Stealer

Gårdeby Nationellt LC-prov 8/6
Domare Marie Jarl & Thomas Brandt

1 - 337 p, CERT	Mandinah Joyful Whisper
2 - 331 p	Vindaloo The Truth Is
3 - 323 p	Mandinah Irresistible Whisper
4 - 321 p	Khaos Dixon
5 - 317 p	Mandinah Iron Man
6 - 316 p	Kultapiiskun Mermer
7 - 316 p	Kultapiiskun Esmer
8 - 314 p	Mandinah Just Around The Corner
0 - Ej godkänd lopp 2	Khaos Gillianne
0 - Ej godkänd lopp 2	Th-Irteen Question Method

Krånge Nationellt LC-prov 13/7
Domare Bo Forssberg & Thomas Klokkerhaug

1 - 344 p, CERT	Scented Brandi Chastain
2 - 333 p	Alphaville's Scene Stealer
3 - 329 p	Vindaloo The Truth Is
4 - 321 p	Jagannatha's Negro Spiritual
5 - 310 p	Kingsleah Tigers Eye
6 - 299 p	Celestian I Want It All

Ljungbyhed Internationellt LC-prov 21/7
Domare Jonny Hedberg, Tobias Jösch, Steinar Matthisen & Bo Forssberg

Hanar

1 - 321 p, CACIL	Mandinah Iron Man
2 - 318 p, R-CACIL	Khaos Dixon
3 - 317 p, CERT CHAMPIONAT	Alphaville's Scene Stealer
4 - 311 p	Mandinah Just Around The Corner
5 - 287 p	Mandinah Judgement Day
0 - Deltog ej lopp 2	Mandinah Jubilee

Tikar

1 - 323 p, CERT, CACIL, CHAMPIONAT	Abica's Kind Of Belle
2 - 322 p R-CACIL	Rashwas Jasmina
3 - 320 p	Mandinah Irresistible Whisper
4 - 317 p	Punapaulan Floora
5 - 310 p	Mandinah Jade
6 - 233 p	Alphaville's In Your Dreams
0 - Ej godkänd lopp 1	Khaos Gillianne

Ljungbyhed 21/7 & Stjärnhov 30/7
Mandinah Iron Man - CACIL
Foto Jan Malmsten

Själnhov Internationellt LC-prov 30/7

Domare Jyrki Siivola & Robert Dirksen

Tikar

1 - 331 p, CERT, CACIL	Scented Brandi Chastain
2 - 329 p, R-CACIL	Scaramis Gossip Girl
3 - 319 p	Mandinah Irresistible Whisper
4 - 315 p	Nabila's Tiffany
5 - 267 p	Yhazin Flashy Looking Lady
6 - 261 p	Alphaville's In Your Dreams
7 - 259 p	Khaos Gillianne
0 - Ej godkänd lopp 2	Alphaville's Carbon Copy

Hanar

1 - 308 p, CACIL	Mandinah Iron Man
2 - 303 p, CERT, R-CACIL	Vindaloo The Truth Is
3 - 300 p	Kingsleah Tigers Eye
4 - 296 p	Mandinah Judgement Day
5 - 294 p	Yhazin Freelancer
6 - 288 p	Mandinah Just Around The Corner
7 - 280 p	Khaos Dixon
8 - 274 p	Yhazin Finders Keepers
0 - Ej godkänd lopp 2	Alphaville's Scene Stealer
0 - Ej godkänd lopp 1	Jagannatha's Negro Spiritual

Bjurholm Nationellt LC-prov 11/8

Domare Thomas Brandt & Lars-Göran Larsson

1 - 323 p	Alphaville's Scene Stealer
2 - 316 p, CERT	Yhazin Freelancer
3 - 310 p	Celestian I Want It All
4 - 303 p	Yhazin Finders Keepers
5 - 300 p	Yhazin Flashy Looking Lady
0 - Diskad §15.3.1.1	Vindaloo The Truth Is
0 - Diskad §15.3.1.1	Jagannatha's Negro Spiritual
0 - Ej godkänd lopp 1	Jagannatha's Negro Spiritual

Bjurholm 11/8
Alphaville's Scene Stealer - BIR
Foto Marie Sandin

Kramfors Nationellt LC-prov 21/9

Domare Agneta Doverholt & Peter Rönn

1 - 336 p	Khaos Gillianne
2 - 311 p	Alphaville's Scene Stealer
3 - 309 p	Khaos Dixon
4 - 287 p, CERT	Celestian I Want It All
5 - 275 p	Moorflower's Capolavoro
0 - Ej godkänd lopp 2	Khaos Badajoz

Mariestad Nationellt LC-prov 28/9

Domare Lars Johansen, Thomas Klokkerhaug, Ivar Kvale & Josef Statti

Hanar

1 - 333 p, CERT	Vindaloo The Truth Is
2 - 325 p	Mandinah Iron Man
3 - 323 p	Khaos Dixon
4 - 318 p	Yhazin Freelancer
4 - 318 p	Moorflower's Capolavoro
0 - Deltog ej lopp 2	Mandinah Judgement Day
0 - Deltog ej lopp 2	Mandinah Just Around The Corner
0 - Diskad §15.3	Alphaville's Scene Stealer

Tikar

1 - 341 p, CERT	Yhazin Flashy Looking Lady
2 - 340 p	Alphaville's In Your Dreams
3 - 334 p	Khaos Gillianne
4 - 330 p	Mandinah Irresistible Whisper
5 - 329 p	Mandinah Joyful Whisper
6 - 321 p	Khaos Badajoz
0 - Deltog ej lopp 2	Jagannatha's Nattfaradis

Bjurholm 11/8
Yhazin Freelancer - CERT
Foto Camilla Fritz

Mariestad 28/9
Yhazin Flashy Looking Lady - CERT
Foto Helena Wiström

Mariestad 28/9
Vindaloo The Truth Is - CERT
Foto Helena Wiström

Agility

I agility erhöll inga afghaner kvalificerande resultat som skulle ha lett till uppflyttning.

För att få uppflyttning i freestyle ska man ha minst 7,5 poäng i snitt i varje av de tre bedömningskategorierna. Det är två domare som dömer, där av att man ska ha snittpoäng. Efter tre uppflyttningar får man en titel samt tillåts byta klass.

I rallylydnad ska man ha minst 70 poäng av 100 för att få så kallat kvalificerat resultat. Efter tre kvalificerade resultat får man titel samt tillåts byta klass.

Foto Natalie Högström

Rallylydnad

20 juli 2013, Varbergs BK, Nybörjarklass
FD1 Khaos Deewhy, 81 poäng, kvalificerat resultat, plac 7 av 21

11 augusti 2013, Marks BK, Nybörjarklass
FD1 Khaos Deewhy, 87 poäng, kvalificerat resultat, plac 13 av 29

18 augusti 2013, Forshaga BK, Nybörjarklass
Kingsleah Crazy Horse, 84 poäng, kvalificerat resultat, plac 15 av 34

24 augusti 2013, Färgelanda BHK, Nybörjarklass
FD1 Khaos Deewhy, 94 poäng, kvalificerat resultat, plac 8 av 43 **NY TITEL: RLD N**

25 augusti 2013, SBK Göteborgsavdelningen, Nybörjarklass
FD1 RLD N Khaos Deewhy, 76 poäng, kvalificerat resultat, plac 8 av 16

31 augusti 2013, Oxie BK, Fortsättningsklass
FD1 RLD N Khaos Deewhy, 94 poäng, kvalificerat resultat, plac 2 av 33

31 augusti 2013, Karlstad BK, Nybörjarklass
Kingsleah Crazy Horse, 70 poäng, kvalificerat resultat, plac 35 av 51

5 oktober 2013, Kils BHK, Nybörjarklass
Kingsleah Crazy Horse, 82 poäng, kvalificerat resultat, plas 16 av 36 **NY TITEL: RLD N**

3 november 2013, Borås BK, Fortsättningsklass
FD1 RLD N Khaos Deewhy, 73 poäng, kvalificerat resultat, plac 18 av 22

Freestyle

3 augusti, 2013, Skövde-Tidaholm Hundungdom, klass 1
SEUCH Khaos Galaxy Raby, 22,30 poäng, 4:e placering, Uppflyttning

28 september 2013, Storfors Hundklubb, Klass 1
Kingsleah Crazy Horse, 23,40 poäng, 7:e placering, uppflyttning

19 oktober 2013, Köpings Hundungdom, Klass 1
RLD N Kingsleah Crazy Horse, 23,65 poäng, 15:e placering, uppflyttning, **NY TITEL FD1**

Rallylydnad

El Khyrias Baradarzade

SE CH El Khyrias Do The Impossible

El Khyrias Tell Me A Secret

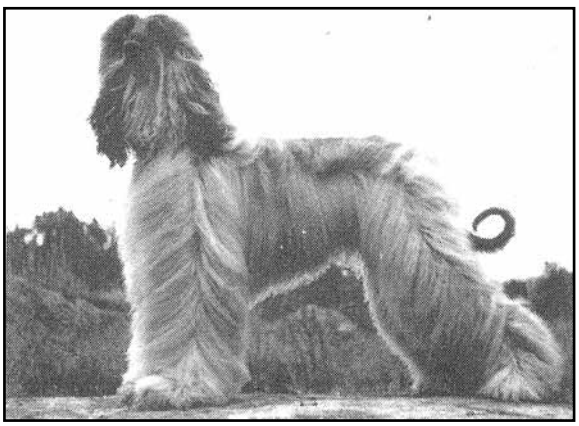

INT & NORD CH
El Khyrias Lamborginih

INT & NORD CH El Khyrias Never The Less

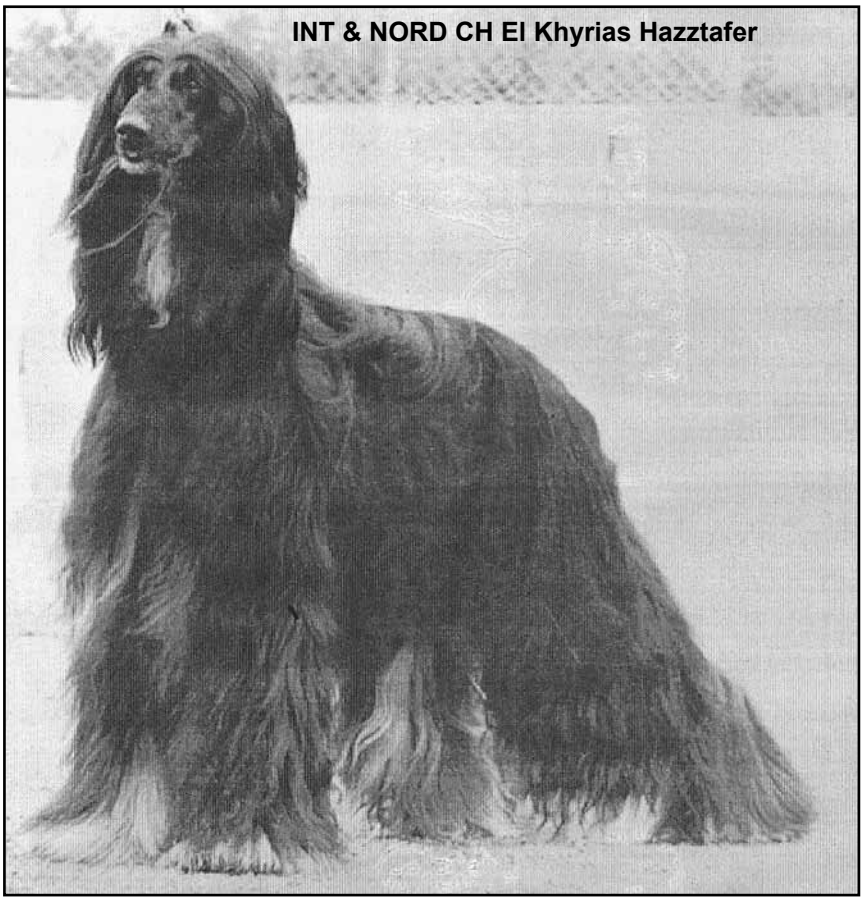

INT & NORD CH El Khyrias Hazztafer

INT & NORD CH
El Khyrias Give and Take

SE & NO CH El Khyrias And You Tell Me

INT & NORD CH El Khyrias La Bo´Bo´

El Khyrias Quitance

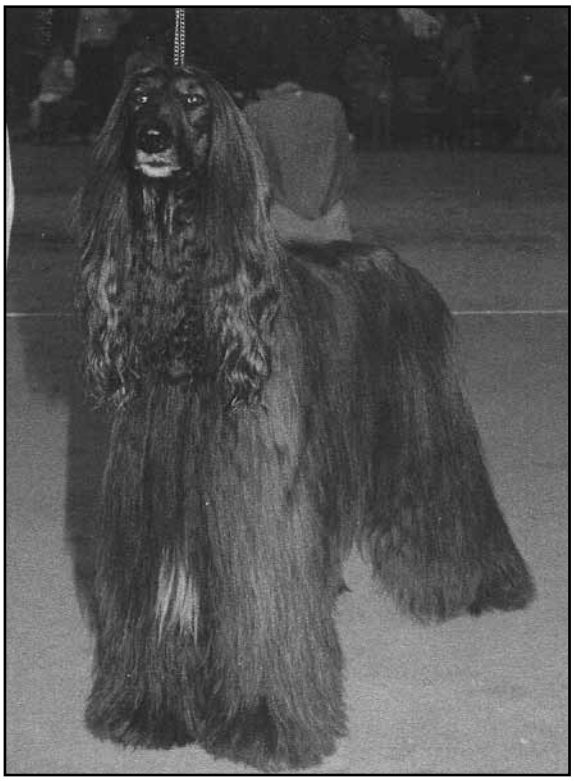

INT & NORD CH El Khyrias Drambuie

NORD CH El Khyrias Majakah

CH El Khyrias Rafaela

El Khyrias Ala Zakene

SE & NO CH El Khyrias X-Hansia

INT & NORD CH El Khyrias Never Say Never Again

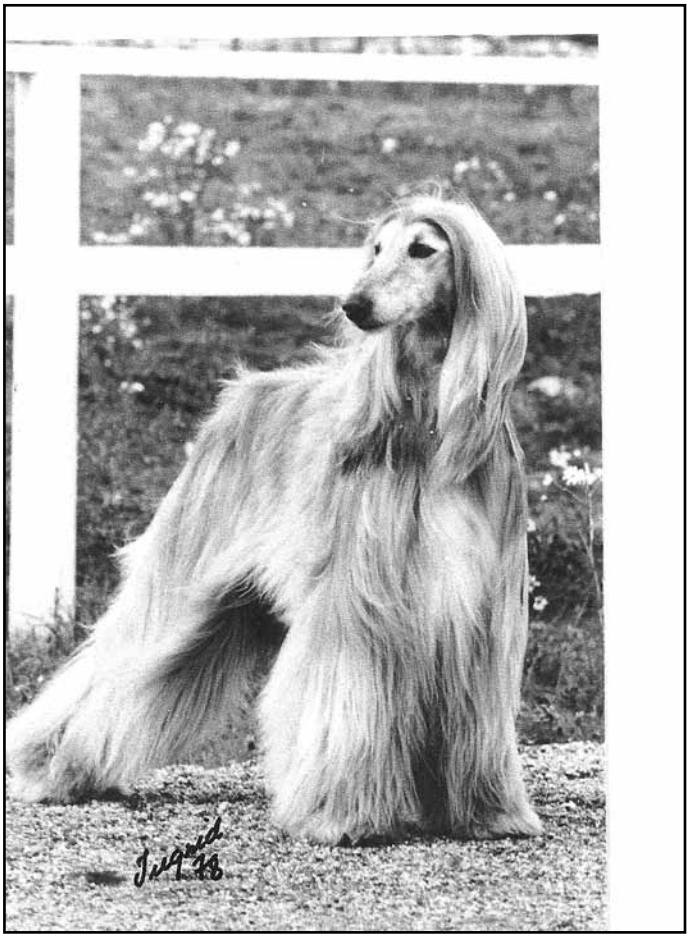

NORD CH El Khyrias Guapha

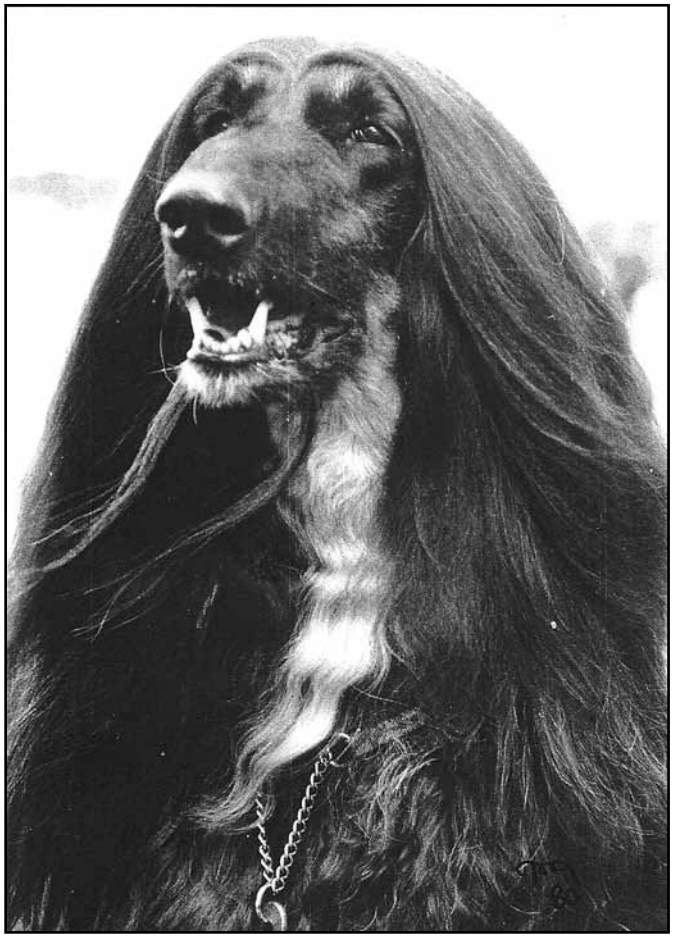

INT & NORD CH El Khyrias Hazztafer

NORD CH El Khyrias Never Say Never Again

INT & NORD CH El Khyrias Wild Witch

INT & NORD CH El Khyrias Wild Witch

NORD CH El Khyrias Guapha

CH El Khyrias X-Hans

SE & DK CH El Khyrias Bischmah

Kennel El Khyrias stamtikar

Khyria El Khanjahar
& El Khyrias Adiba

INT & NORD CH El Kamas Nahrimah

CityPet
www.citypet.nu